



โครงการสำรวจและประเมินความพึงพอใจ
คุณภาพการบริการ
ขององค์การบริหารส่วนตำบลศรีชมภู
อำเภอโช้พิสัย จังหวัดบึงกาฬ
ประจำปี 2563

โดย

สำนักบริการวิชาการ มหาวิทยาลัยมหาสารคาม
ตำบลขามเรียง อำเภอกันทรวิชัย จังหวัดมหาสารคาม
โทร 043-754442 โทรสาร 043-754441

มิติที่ 2 มิติด้านคุณภาพการใช้บริการขององค์การบริหารส่วนตำบลศรีชมภู

คะแนนเต็ม	25
คะแนนที่ได้	

เกณฑ์การประเมิน		คะแนนเต็ม	คะแนนที่ได้	ผลการประเมิน/ผลการดำเนินงาน
ตัวชี้วัด				
2.1 ร้อยละของระดับความพึงพอใจของผู้รับบริการ	10			- หน่วยงานหรือสถาบันที่ดำเนินการสำรวจความพึงพอใจของผู้รับบริการ ได้แก่ มหาวิทยาลัยมหาสารคาม - ดำเนินการสำรวจเมื่อวันที่..... - จำนวนประชากรในพื้นที่ ณ วันที่ดำเนินการสำรวจ จำนวน 12,955 คน
<input type="checkbox"/> ระดับความพึงพอใจมากกว่าร้อยละ 95 ขึ้นไป	10	10		- จำนวนประชากรผู้กรอกแบบสำรวจ จำนวน 387 คน คิดเป็นร้อยละ 100 ของประชากรที่ตอบแบบสอบถาม
<input type="checkbox"/> ระดับความพึงพอใจไม่เกินร้อยละ 95	9			- งานบริการที่ใช้ในการสำรวจความพึงพอใจจำนวน 4 ด้าน ของ 4 งานบริการ ความพึงพอใจต่อคุณภาพการบริการในภาพรวมร้อยละ 95.29
<input type="checkbox"/> ระดับความพึงพอใจไม่เกินร้อยละ 90	8			แยกเป็นรายด้าน เรียงลำดับจากงานบริการที่ได้รับ ความพึงพอใจสูงสุด คือ
<input type="checkbox"/> ระดับความพึงพอใจไม่เกินร้อยละ 85	7			1. ด้านช่องทางการให้บริการ ระดับความพึงพอใจร้อยละ 95.35
<input type="checkbox"/> ระดับความพึงพอใจไม่เกินร้อยละ 80	6			2. ด้านขั้นตอนการให้บริการ ระดับความพึงพอใจร้อยละ 95.32
<input type="checkbox"/> ระดับความพึงพอใจไม่เกินร้อยละ 75	5			3. ด้านสิ่งอำนวยความสะดวก ระดับความพึงพอใจร้อยละ 95.27
<input type="checkbox"/> ระดับความพึงพอใจไม่เกินร้อยละ 70	4			4. ด้านเจ้าหน้าที่ผู้ให้บริการ ระดับความพึงพอใจร้อยละ 95.24
<input type="checkbox"/> ระดับความพึงพอใจไม่เกินร้อยละ 65	3			
<input type="checkbox"/> ระดับความพึงพอใจไม่เกินร้อยละ 60	2			
<input type="checkbox"/> ระดับความพึงพอใจไม่เกินร้อยละ 55	1			
<input type="checkbox"/> ระดับความพึงพอใจน้อยกว่าร้อยละ 50	0			เอกสารหน้า.....55.....ถึงหน้า.....60.....

บทสรุปสำหรับผู้บริหาร (Executive Summary)

การศึกษานี้ มีวัตถุประสงค์ทั่วไปเพื่อสำรวจและประเมินความพึงพอใจคุณภาพการบริการประชาชนขององค์การบริหารส่วนตำบลศรีชมภู อำเภอโซ่พิสัย จังหวัดบึงกาฬ วัตถุประสงค์เฉพาะ คือ 1) เพื่อประเมินระดับความพึงพอใจคุณภาพการบริการ 4 ด้าน คือ 1) ด้านขั้นตอนการให้บริการ 2) ด้านช่องทางการให้บริการ 3) ด้านเจ้าหน้าที่ผู้ให้บริการ 4) ด้านสิ่งอำนวยความสะดวกของงานบริการ 4 งาน คือ 1) งานด้านรายได้หรือภาษี 2) งานบริการด้านพัฒนาชุมชนและสวัสดิการสังคม 3) งานบริการด้านสาธารณสุข 4) งานบริการด้านการศึกษา

ผลการศึกษา พบว่า ประชาชนมีความพึงพอใจคุณภาพการบริการองค์การบริหารส่วนตำบลศรีชมภู อำเภอโซ่พิสัย จังหวัดบึงกาฬ ในภาพรวมทุกด้าน อยู่ในระดับมากที่สุด โดยมีค่าเฉลี่ยความพึงพอใจร้อยละ 95.29 ($\bar{x}=4.76$, S.D. = .44) เมื่อพิจารณาเป็นรายด้าน พบว่า ด้านช่องทางการให้บริการ มีค่าเฉลี่ยสูงสุด โดยมีค่าเฉลี่ยความพึงพอใจร้อยละ 95.35 ($\bar{x}=4.77$, S.D. = .43) รองลงมาคือด้านขั้นตอนการให้บริการ โดยมีค่าเฉลี่ยความพึงพอใจร้อยละ 95.32 ($\bar{x}=4.77$, S.D. = .36) ด้านสิ่งอำนวยความสะดวก โดยมีค่าเฉลี่ยความพึงพอใจร้อยละ 95.27 ($\bar{x}=4.76$, S.D. = .55) และด้านเจ้าหน้าที่ผู้ให้บริการ โดยมีค่าเฉลี่ยความพึงพอใจร้อยละ 95.24 ($\bar{x}=4.76$, S.D. = .44) ซึ่งจัดอยู่ในระดับมากที่สุดเช่นกัน

เมื่อพิจารณาตามลักษณะงานบริการ 4 งาน พบว่า งานบริการ ที่ 4 ด้านการศึกษา มีค่าเฉลี่ยสูงสุด โดยมีค่าเฉลี่ยความพึงพอใจร้อยละ 95.32 ($\bar{x}=4.77$, S.D. = 0.51) รองลงมาคืองานบริการที่ 2 ด้านพัฒนาชุมชนและสวัสดิการสังคม มีค่าเฉลี่ยความพึงพอใจร้อยละ 95.29 ($\bar{x}=4.76$, S.D. = 0.42) และงานบริการที่ 3 ด้านสาธารณสุข โดยมีค่าเฉลี่ยความพึงพอใจร้อยละ 95.29 ($\bar{x}=4.76$, S.D. = 0.42) ซึ่งมีความพึงพอใจเท่ากัน และงานบริการที่ 1 ด้านรายได้หรือภาษี โดยมีค่าเฉลี่ยความพึงพอใจร้อยละ 95.28 ($\bar{x}=4.76$, S.D. = 0.43) ซึ่งจัดอยู่ในระดับมากที่สุด ตามลำดับ

จากผลการประเมินระดับความพึงพอใจต่อการให้บริการอยู่ในระดับมากที่สุด แสดงให้เห็นว่า องค์การบริหารส่วนตำบลศรีชมภู อำเภอโซ่พิสัย จังหวัดบึงกาฬ มีศักยภาพสูงในการให้บริการที่ดี สามารถตอบสนองความพึงพอใจและความต้องการของประชาชนในเขตองค์การบริหารส่วนตำบลศรีชมภู ได้เป็นอย่างดี

โดยสรุป องค์การบริหารส่วนตำบลศรีชมภู อำเภอโซ่พิสัย จังหวัดบึงกาฬ เป็นองค์กรที่มีศักยภาพสูงในการบริการประชาชน ดังนั้น ควรรักษาระดับการบริการให้เกิดประสิทธิภาพมากยิ่งขึ้น และเกิดผลสัมฤทธิ์อย่างยั่งยืนสำหรับองค์กรตลอดไป และที่สำคัญควรพัฒนาการให้บริการอย่างต่อเนื่องสอดคล้องกับความต้องการของประชาชนผู้มารับบริการ ซึ่งผลการประเมินระดับความพึงพอใจต่อการให้บริการขององค์การบริหารส่วนตำบลศรีชมภู ในภาพรวมอยู่ในระดับมากที่สุด คือ มีค่าเฉลี่ยความพึงพอใจร้อยละ 95.29

คำนำ

การศึกษาเพื่อสำรวจและประเมินความพึงพอใจในการให้บริการประชาชนขององค์กรปกครองส่วนท้องถิ่นในครั้งนี้ ดำเนินการภายใต้ข้อตกลงร่วม (Term of Reference) ระหว่าง มหาวิทยาลัยมหาสารคาม โดย สำนักบริการวิชาการ กับ องค์การบริหารส่วนตำบลศรีชมภู อำเภอโซ่พิสัย จังหวัดบึงกาฬ ทั้งนี้เพื่อที่จะให้องค์กรปกครองส่วนท้องถิ่นสามารถปฏิบัติหน้าที่ในบริษัทที่เปลี่ยนแปลงไปได้ในปัจจุบันนี้อย่างมีประสิทธิภาพ ประสิทธิภาพ สมฤทธิ์ผล จำเป็นต้องมีการประเมินผลความพึงพอใจของประชาชนที่ได้รับบริการโดยตรงจากท้องถิ่น ถือได้ว่าบทบาทของท้องถิ่นด้านการให้บริการมีความจำเป็นและสำคัญอย่างยิ่งในการอำนวยความสะดวกด้านการให้บริการอย่างมีคุณภาพในแต่ละขั้นตอนของการให้บริการประชาชน ดังนั้น การวิจัยด้านความพึงพอใจของประชาชนผู้รับบริการจากองค์กรปกครองส่วนท้องถิ่น ครั้งนี้ เป็นการศึกษาประเมินผลตามภารกิจและโครงการฯ ที่องค์กรปกครองส่วนท้องถิ่นได้ดำเนินงานในปีงบประมาณที่ผ่านมาโดยหลักเกณฑ์การประเมินผลนั้นจะต้องอาศัยระยะเวลาการให้บริการประชาชน 12 เดือน จึงจะเริ่มประเมินผลได้โดยการดำเนินงานตามภารกิจโครงการฯ ต่างๆ ของท้องถิ่นนั้น จะต้องให้หน่วยงานกลางที่มีภารกิจหลักในการศึกษาวิจัยโดยตรง ได้แก่ สถาบันการศึกษาที่เปิดสอนในระดับอุดมศึกษา ระดับบัณฑิตศึกษา เป็นอาทิ

ผลการศึกษาจะเป็นส่วนหนึ่งตามตัวชี้วัดในมิติที่ 2 ข้อ 2.1 ตามเกณฑ์กำหนดตัวชี้วัดของกระทรวงมหาดไทย ดังนั้น มหาวิทยาลัยมหาสารคาม โดย สำนักบริการวิชาการ (Uniquet Mahasarakham University) คณะดำเนินงาน และทีมงานวิจัย ได้รับความไว้วางใจจากองค์กรปกครองส่วนท้องถิ่น นับว่าเป็นเกียรติอย่างยิ่ง และมีความยินดีที่ได้ร่วมมือกับท้องถิ่นทางด้านวิชาการ ซึ่งเป็นภารกิจที่สำคัญของมหาวิทยาลัยมหาสารคาม ในการบริการวิชาการอันเป็นหน่วยงานที่มีความเป็นกลาง ยึดหลักการทางวิชาการโดยมีขอบเขตการดำเนินการวิจัยที่สำคัญ ประการหนึ่งว่าผู้ว่าจ้างจะไม่เข้ามาเกี่ยวข้องผลการศึกษาแต่อย่างใด อันเป็นการศึกษาเพื่อนำมาประกอบใช้ในการปรับปรุงส่งเสริมการดำเนินการต่อไปในด้านการบริการประชาชนในภาพรวม อนึ่งผลการศึกษาในครั้งนี้อันจะก่อคุณประโยชน์ต่อการพัฒนาคุณภาพการให้บริการ การบริหารองค์กร รวมทั้งสิ่งอำนวยความสะดวกและเจ้าหน้าที่ผู้ให้บริการ เพื่อตอบสนองต่อความต้องการของประชาชนในเขตพื้นที่ของท้องถิ่นให้ดีที่สุด อันจะส่งผลถึงประชาชนผู้เสียหายให้กับท้องถิ่นพึงได้รับประโยชน์อย่างแท้จริง ตรงกับความต้องการ และก่อให้เกิดความพึงพอใจแก่ประชาชนผู้รับบริการได้อย่างสูงสุดต่อไป

สำนักบริการวิชาการ
มหาวิทยาลัยมหาสารคาม
กันยายน 2563

สารบัญ

	หน้า
บทสรุปสำหรับผู้บริหาร (Executive Summary)	
คำนำ	
สารบัญ	ก
บทที่ 1 บทนำ	
1.1 ความเป็นมาและความสำคัญของการประเมินผล	1
1.2 วัตถุประสงค์การประเมิน	5
1. วัตถุประสงค์ทั่วไป	5
2. วัตถุประสงค์เฉพาะ	6
1.3 ขอบเขตของการวิจัย	6
1.4 กรอบการประเมินผล	7
1.5 ผลที่คาดว่าจะได้รับ	8
1.6 นิยามศัพท์เฉพาะ	8
บทที่ 2 แนวคิดการติดตามและประเมินผลแผนพัฒนาองค์กรปกครองส่วนท้องถิ่น	10
1. แนวคิดเกี่ยวกับองค์กรปกครองส่วนท้องถิ่น	10
2. แนวคิดเกี่ยวกับนโยบายสาธารณะ	12
3. แนวคิดเกี่ยวกับความพึงพอใจ	18
4. แนวคิดเกี่ยวกับการให้บริการ	23
5. ลักษณะทั่วไปของระบบติดตามและประเมินผล	27
6. องค์ประกอบของการติดตามและประเมินผล	27
7. กรอบแนวคิดการบริหารราชการแผ่นดิน	28
8. ยุทธศาสตร์การพัฒนาขององค์กรปกครองส่วนท้องถิ่น	29
9. บริบทขององค์การบริหารส่วนตำบลศรีชมภู	31
10. งานวิจัยที่เกี่ยวข้อง	41
บทที่ 3 วิธีการดำเนินการประเมินผล	
3.1 ประชากรและกลุ่มตัวอย่าง	45
3.2 ตัวแปรที่ใช้ในการวิจัย	45
3.3 เครื่องมือที่ใช้ในการประเมินผล	46
3.4 กระบวนการประเมินผล	46
3.5 การเก็บรวบรวมข้อมูล	47
3.6 การวิเคราะห์และประมวลผล	47
3.7 สถิติที่ใช้ในการวิเคราะห์ข้อมูล	47
3.8 การแปลผลการวิเคราะห์ข้อมูล	48
3.9 การนำเสนอข้อมูล	49

สารบัญ (ต่อ)

	หน้า
บทที่ 4 ผลการวิเคราะห์ข้อมูล	50
ตอนที่ 1 ข้อมูลพื้นฐานของผู้ตอบแบบสอบถาม	51
ตอนที่ 2 ระดับความพึงพอใจในคุณภาพการบริการองค์การบริหาร	55
ส่วนตำบลศรีชมภู อำเภอโซ่พิสัย จังหวัดบึงกาฬ ประจำปี 2563	
ตอนที่ 3 ระดับความพึงพอใจในคุณภาพการบริการขององค์การบริหาร	61
ส่วนตำบลศรีชมภู อำเภอโซ่พิสัย จังหวัดอำนาจเจริญ ตามลักษณะงานบริการ 4 งาน	
1) งานบริการด้านรายได้และภาษี	61
2) งานบริการด้านพัฒนาชุมชนและสวัสดิการสังคม	66
3) งานบริการด้านสาธารณสุข	71
4) งานบริการด้านการศึกษา	76
สรุปผลการสำรวจและประเมินความพึงพอใจคุณภาพการบริการของ	81
องค์การบริหารส่วนตำบลศรีชมภู อำเภอโซ่พิสัย จังหวัดบึงกาฬ ประจำปี 2563	
บทที่ 5 สรุปผล อภิปรายผลและข้อเสนอแนะ	83
5.1 ความมุ่งหมายของการศึกษา	83
5.2 สรุปผล	83
5.3 อภิปรายผล	84
5.4 ข้อเสนอแนะ	86
5.5 ข้อจำกัดของการวิจัย	87
บรรณานุกรม	88
ภาคผนวก	

สารบัญตาราง

	หน้า
ตารางที่ 1 แสดงข้อมูลผู้ตอบแบบสอบถามองค์การบริหารส่วนตำบลศรีชมภู โดยจำแนกตามเพศ	52
ตารางที่ 2 แสดงข้อมูลผู้ตอบแบบสอบถามองค์การบริหารส่วนตำบลศรีชมภู โดยจำแนกตามช่วงอายุ	53
ตารางที่ 3 แสดงข้อมูลผู้ตอบแบบสอบถามองค์การบริหารส่วนตำบลศรีชมภู โดยจำแนก ตามระดับการศึกษา	54
ตารางที่ 4 แสดงข้อมูลผู้ตอบแบบสอบถามองค์การบริหารส่วนตำบลศรีชมภู โดยจำแนกตามอาชีพ	55
ตารางที่ 5 แสดงค่าเฉลี่ยส่วนเบี่ยงเบนมาตรฐานและระดับความพึงพอใจในคุณภาพการบริการ ด้านที่ 1 ด้านขั้นตอนการให้บริการ	56
ตารางที่ 6 แสดงค่าเฉลี่ยส่วนเบี่ยงเบนมาตรฐานและระดับความพึงพอใจในคุณภาพการบริการ ด้านที่ 2 ด้านช่องทางการให้บริการ	57
ตารางที่ 7 แสดงค่าเฉลี่ยส่วนเบี่ยงเบนมาตรฐานและระดับความพึงพอใจในคุณภาพการบริการ ด้านที่ 3 ด้านเจ้าหน้าที่ผู้ให้บริการ	58
ตารางที่ 8 แสดงค่าเฉลี่ยส่วนเบี่ยงเบนมาตรฐานและระดับความพึงพอใจในคุณภาพการบริการ ด้านที่ 4 ด้านสิ่งอำนวยความสะดวก	59
ตารางที่ 9 แสดงค่าเฉลี่ยส่วนเบี่ยงเบนมาตรฐานและระดับความพึงพอใจในคุณภาพการบริการ	60
ตารางที่ 10 แสดงค่าเฉลี่ยส่วนเบี่ยงเบนมาตรฐานและระดับความพึงพอใจในคุณภาพการบริการ งานบริการที่ 1 งานด้านรายได้หรือภาษี ด้านที่ 1 ด้านขั้นตอนการให้บริการ	61
ตารางที่ 11 แสดงค่าเฉลี่ยส่วนเบี่ยงเบนมาตรฐานและระดับความพึงพอใจในคุณภาพการบริการ งานบริการที่ 1 งานด้านรายได้หรือภาษี ด้านที่ 2 ด้านช่องทางการให้บริการ	62
ตารางที่ 12 แสดงค่าเฉลี่ยส่วนเบี่ยงเบนมาตรฐานและระดับความพึงพอใจในคุณภาพการบริการ งานบริการที่ 1 งานด้านรายได้หรือภาษี ด้านที่ 3 ด้านเจ้าหน้าที่ผู้ให้บริการ	63
ตารางที่ 13 แสดงค่าเฉลี่ยส่วนเบี่ยงเบนมาตรฐานและระดับความพึงพอใจในคุณภาพการบริการ งานบริการที่ 1 งานด้านรายได้หรือภาษี ด้านที่ 4 ด้านสิ่งอำนวยความสะดวก	64
ตารางที่ 14 แสดงค่าเฉลี่ยส่วนเบี่ยงเบนมาตรฐานและระดับความพึงพอใจในคุณภาพการบริการ งานด้านรายได้หรือภาษี	65
ตารางที่ 15 แสดงค่าเฉลี่ยส่วนเบี่ยงเบนมาตรฐานและระดับความพึงพอใจในคุณภาพการบริการ งานบริการที่ 2 งานด้านการศึกษา ด้านที่ 1 ด้านขั้นตอนการให้บริการ	66

สารบัญตาราง (ต่อ)

	หน้า
ตารางที่ 28 แสดงค่าเฉลี่ยส่วนเบี่ยงเบนมาตรฐานและระดับความพึงพอใจในคุณภาพการบริการ งานบริการที่ 4 งานด้านการศึกษา ด้านที่ 4 ด้านสถานที่ และสิ่งอำนวยความสะดวก	79
ตารางที่ 29 แสดงค่าเฉลี่ยส่วนเบี่ยงเบนมาตรฐานและระดับความพึงพอใจการให้บริการ งานด้านการศึกษา	80
ตารางที่ 30 แสดงร้อยละความพึงพอใจคุณภาพการบริการองค์การบริหารส่วน ตำบลศรีชมภู	81

สารบัญภาพ

	หน้า
ภาพที่ 1 แสดงกรอบในการประเมิน	7
ภาพที่ 2 ข้อมูลผู้ตอบแบบสอบถามขององค์การบริหารส่วนตำบลศรีชมภู โดยจำแนกตามเพศ	51
ภาพที่ 3 ข้อมูลผู้ตอบแบบสอบถามขององค์การบริหารส่วนตำบลศรีชมภู โดยจำแนกตามอายุ	52
ภาพที่ 4 ข้อมูลผู้ตอบแบบสอบถามขององค์การบริหารส่วนตำบลศรีชมภู โดยจำแนกระดับการศึกษา	53
ภาพที่ 5 ข้อมูลผู้ตอบแบบสอบถามขององค์การบริหารส่วนตำบลศรีชมภู โดยจำแนกตามอาชีพ	54
ภาพที่ 6 แสดงร้อยละความพึงพอใจขององค์การบริหารส่วนตำบลศรีชมภู อำเภอโซ่พิสัย จังหวัดบึงกาฬ	60
ภาพที่ 7 แสดงร้อยละความพึงพอใจในคุณภาพการบริการ งานด้านรายได้หรือภาษี	65
ภาพที่ 8 แสดงร้อยละความพึงพอใจในคุณภาพการบริการ งานด้านการศึกษา	70
ภาพที่ 9 แสดงร้อยละความพึงพอใจในคุณภาพการบริการ งานด้านสาธารณสุข	75
ภาพที่ 10 แสดงร้อยละความพึงพอใจในคุณภาพการบริการ งานด้านการศึกษา	80
ภาพที่ 11 แสดงร้อยละของประชาชนที่มีความพึงพอใจคุณภาพการบริการ องค์การบริหารส่วนตำบลศรีชมภู อำเภอโซ่พิสัย จังหวัดบึงกาฬ	82

บทที่ 1

บทนำ

1.1 ความเป็นมาและความสำคัญของการประเมิน

แนวความคิดในการ “ให้บริการประชาชน” ของภาครัฐมีได้เกิดขึ้นในประเทศไทยประเทศเดียว ทุกประเทศที่พัฒนาแล้ว หรือกำลังพัฒนา มีความพยายามที่จะปฏิรูปการบริการประชาชนให้ดีขึ้นและมีประสิทธิภาพมากขึ้นและที่สำคัญที่สุด คือ ความพึงพอใจของประชาชนและการมีคุณภาพชีวิตที่ดีขึ้น เป้าหมายของการบริการประชาชนนั้นเป็นสิ่งที่วัดยากเพราะเป็นความรู้สึกของประชาชนว่ามีความพึงพอใจมากน้อยเพียงใดซึ่งในสังคมมีกลุ่มบุคคลหลายกลุ่ม หลายระดับ ทำให้มาตรการในการตรวจสอบและประเมินดำเนินการได้ยาก ซึ่งแตกต่างกับภาคเอกชนที่สามารถดำเนินการประเมินได้ด้วยการเปรียบเทียบผลขาดทุนและกำไรของแต่ละปีว่าเพิ่มหรือลด ทั้งนี้มาตรการวัดผลกำไรขาดทุนเป็นเรื่องของตัวเลขที่สามารถวัดประสิทธิภาพและประสิทธิผลได้จากการดำเนินการตลอดทั้งปีของบริษัท ซึ่งแตกต่างจากภาครัฐ แต่ความพยายามของภาครัฐในช่วงระยะเวลาเกือบ 20 ปี ที่ผ่านมาทั้งในประเทศและต่างประเทศก็ต่างพยายามกำหนดนโยบายและมาตรการต่างๆ ที่จะพัฒนาคุณภาพในการบริการสาธารณะให้ดียิ่งขึ้น โดยเฉพาะอย่างยิ่ง “ความพึงพอใจ” ต่อขั้นตอนการให้บริการด้วยความสะดวก รวดเร็ว ทัศนคติและจิตบริการของเจ้าหน้าที่รัฐที่มีต่อประชาชนให้เปรียบเสมือนเป็น “ลูกค้า” ตามแนวคิดของภาคเอกชนและสิ่งอำนวยความสะดวกขั้นพื้นฐานต่างๆ ที่รัฐควรจัดหาเพื่อให้บริการประชาชนได้อย่างสะดวก รวดเร็ว และทั่วถึงแต่ความพึงพอใจอย่างเดียวไม่เพียงพอจะต้องคำนึงถึงประสิทธิภาพและประสิทธิผลของการปฏิบัติงานในองค์กรภาครัฐด้วย ซึ่งแนวคิดการบริการสาธารณะในประเทศไทยนั้นได้นำแนวคิดสัญญา/ข้อตกลงการบริการสาธารณะกับทุกส่วนราชการโดยให้มีการปรับปรุงพัฒนาการบริการสาธารณะ โดยให้มีการปฏิบัติงานที่มุ่งเน้นเป้าหมายมากขึ้นและจัดสรรงบประมาณโดยยึดหลักการสำคัญของการบริหารจัดการที่มุ่งเน้นประสิทธิภาพและประสิทธิผล

พระราชบัญญัติกำหนดแผนและขั้นตอนการกระจายอำนาจให้แก่องค์กรปกครองส่วนท้องถิ่น พ.ศ. 2542 ได้กำหนดอำนาจและหน้าที่ในการจัดระบบบริการสาธารณะระหว่างรัฐกับองค์กรปกครองส่วนท้องถิ่น และระหว่างองค์กรปกครองส่วนท้องถิ่นด้วยกันเอง การจัดสรรสัดส่วนภาษีและอากรระหว่างรัฐกับองค์กรปกครองส่วนท้องถิ่น และระหว่างองค์กรปกครองส่วนท้องถิ่นด้วยกันเอง นอกจากนี้ แผนการกระจายอำนาจให้แก่องค์กรปกครองส่วนท้องถิ่น พ.ศ. 2543 กำหนดกรอบแนวคิด เป้าหมายและแนวทางการกระจายอำนาจ โดยยึดหลักการมีส่วนร่วมจากทุกฝ่ายไม่เป็นแผนที่เบ็ดเสร็จ มีกระบวนการยืดหยุ่น และสามารถปรับวิธีการให้สอดคล้องกับสถานการณ์และการเรียนรู้จากประสบการณ์ที่เพิ่มขึ้น ทั้งนี้ ได้กำหนดกรอบแนวคิดไว้ 3 ด้าน คือ 1) อิสระในการกำหนดนโยบายและการบริหารจัดการ โดยยังคงรักษา

ความเป็นรัฐเดี่ยวและความมีเอกภาพของประเทศ 2) ด้านการบริหารราชการแผ่นดินและการบริหารราชการส่วนท้องถิ่นโดยปรับบทบาทของราชการ บริหารส่วนกลางและราชการบริหารส่วนภูมิภาคให้ส่วนท้องถิ่นเข้ามาดำเนินการแทนเพื่อให้ราชการบริหารส่วนกลางและบริหารส่วนภูมิภาครับผิดชอบภารกิจมหภาคและภารกิจที่เกินขีดความสามารถขององค์กรปกครองส่วนท้องถิ่น โดยกำกับดูแลองค์กรปกครองส่วนท้องถิ่นในด้านนโยบายและด้านกฎหมายเท่าที่จำเป็นสนับสนุนด้านเทคนิควิชาการ และตรวจสอบติดตามประเมินผล 3) ด้านประสิทธิภาพการบริหารองค์กรปกครองส่วนท้องถิ่น เพื่อให้ประชาชนได้รับบริการสาธารณะที่ดีขึ้นไม่ต่ำกว่าเดิม มีคุณภาพมาตรฐาน การบริหารมีความโปร่งใส มีประสิทธิภาพ และรับผิดชอบต่อผู้ใช้บริการมากขึ้น รวมทั้งส่งเสริมให้ภาคประชาสังคมและชุมชนมีส่วนร่วมในการตัดสินใจร่วมดำเนินงาน และติดตามตรวจสอบแนวทางการกระจายอำนาจให้แก่องค์กรปกครองส่วนท้องถิ่น พิจารณาจากอำนาจหน้าที่ขององค์กรปกครองส่วนท้องถิ่น ทั้งนี้ ยังขึ้นอยู่กับความพร้อมขององค์กรปกครองส่วนท้องถิ่นที่จะรับการถ่ายโอน รวมทั้งการสร้างกลไกและระบบควบคุมคุณภาพมาตรฐานมารองรับตลอดจนการปรับปรุงระเบียบกฎหมายที่เกี่ยวข้องภารกิจที่ถ่ายโอนจัดเป็น 6 กลุ่มภารกิจ ได้แก่ 1) ด้านโครงสร้างพื้นฐาน 2) ด้านงานส่งเสริมคุณภาพชีวิต 3) ด้านการจัดระเบียบชุมชน/สังคมและการรักษาความสงบเรียบร้อย 4) ด้านการวางแผน การส่งเสริมการลงทุน พาณิชยกรรมและการท่องเที่ยว 5) ด้านการบริหารจัดการและการอนุรักษ์ทรัพยากรธรรมชาติ สิ่งแวดล้อมและ 6) ด้านศิลปะ วัฒนธรรม จารีตและภูมิปัญญาท้องถิ่น (กรมส่งเสริมการปกครองท้องถิ่น, 2546)

องค์การบริหารส่วนตำบล (อบต.) เป็นหน่วยงานราชการบริหารส่วนท้องถิ่น ที่จัดตั้งขึ้นในเขตชุมชนชนบท ดังนั้น จึงเป็นเครื่องมือที่สำคัญในการปกครองท้องถิ่นของชนบทไทย ซึ่งแต่เดิมมีรูปแบบการบริหารงานแบบสภาตำบลได้จัดตั้งขึ้นตามคำสั่งกระทรวงมหาดไทย 222/2499 ลงวันที่ 8 มีนาคม พ.ศ. 2499 เรื่อง ระเบียบบริหารราชการส่วนตำบลและหมู่บ้านโดยมีวัตถุประสงค์ที่จะเปิดโอกาสให้ราษฎรได้เข้ามามีส่วนร่วมในการบริหารงานของตำบลและหมู่บ้านทุกอย่างเท่าที่จะเป็นประโยชน์แก่ท้องถิ่นและราษฎรเป็นส่วนรวม ซึ่งจะเป็นแนวทางนำราษฎรไปสู่การปกครองระบอบประชาธิปไตย และในปี พ.ศ. 2537 ได้มีการประกาศใช้พระราชบัญญัติสภาตำบลแทนประกาศคณะปฏิวัติ ฉบับที่ 425 ลงวันที่ 13 ธันวาคม 2515 นับตั้งแต่ พ.ร.บ. สภาตำบลและองค์การบริหารส่วนตำบล พ.ศ. 2537 มีผลบังคับใช้เมื่อ วันที่ 2 มีนาคม 2538 ทำให้มีการปรับฐานะการบริหารงานในระดับตำบล โดยการเปลี่ยนแปลงรูปแบบใหม่ของสภาตำบลทั่วประเทศเป็นรูปแบบขององค์การบริหารส่วนตำบล (โกวิทย์ พวงงาม, 2542 : 169 -170)

หน่วยงานภายในขององค์การบริหารส่วนตำบล มีพนักงานส่วนท้องถิ่น เป็นเจ้าหน้าที่ท้องถิ่นขององค์การบริหารส่วนตำบลที่ปฏิบัติงานอันเป็นภารกิจประจำสำนักงานหรืออาจจะนอกสำนักงานก็ได้ ซึ่งมีความเกี่ยวข้องกับชีวิตความเป็นอยู่ของประชาชนอย่างใกล้ชิด เพราะหน้าที่ขององค์การบริหารส่วนตำบลต้องติดต่อและให้บริการแก่ประชาชน ทั้งในเรื่องการส่งเสริมคุณภาพชีวิตที่ดี การจัดระเบียบชุมชน /สังคม และการรักษาความสงบเรียบร้อย การวางแผน การส่งเสริมการลงทุนพาณิชยกรรมและการท่องเที่ยว การ

บริหารจัดการและการอนุรักษ์ทรัพยากรธรรมชาติ สิ่งแวดล้อม และการทำนุ บำรุง ศิลปะ วัฒนธรรม จารีต และภูมิปัญญาท้องถิ่นให้คงอยู่กับท้องถิ่นซึ่งนับว่าเป็นภาระหน้าที่ ที่ใกล้ชิดกับประชาชนในท้องถิ่น มาก (กรมส่งเสริมการปกครองท้องถิ่น, 2546)

ดังนั้น ภารกิจสำคัญประการหนึ่งขององค์กรปกครองส่วนท้องถิ่นคือ ความรับผิดชอบ (Accountability) ในความคาดหวังและตอบสนองความต้องการของประชาชนต่อระบบราชการในเรื่องของ คุณภาพการให้บริการ ซึ่งหมายถึงความรับผิดชอบต่อการเมือง (Political Accountability) ด้วยเช่นกันใน การมุ่งเน้นการตอบสนองต่อตัวแสดง (Actor) ที่อยู่ภายนอกหน่วยงานของผู้บริหาร ภายใต้กลไกด้าน การเมือง ผู้บริหารจะต้องตัดสินใจใช้ดุลยพินิจที่จะต้องตอบสนองต่อความต้องการและความคาดหวังของ กลุ่มและปัจเจกบุคคลที่หลากหลายที่อ้างความชอบธรรม ได้แก่ พลเมือง ฐานคะแนนเสียง ผู้รับบริการ ผู้เสียภาษี ลูกค้าย เจ้าหน้าที่ที่มาจากการเลือกตั้ง และผู้มีส่วนได้ส่วนเสียภายนอกและแนวคิดที่สำคัญประการ หนึ่งที่ว่าเข้ามามีส่วนสัมพันธ์กับความรับผิดชอบ (Accountability) ของรัฐคือแนวทางการจัดการภาครัฐแนว ใหม่ (New Public Management : NPM) ที่นำไปสู่การพัฒนาและปรับปรุงองค์การแบบใหม่โดยนำ แนวคิดทางการตลาด (Marketing) มาปรับใช้กับการให้บริการของภาครัฐ คือ ประชาชนเปรียบเสมือน ลูกค้าย (Customer) ผู้มารับบริการจากรัฐ รัฐจำเป็นอย่างยิ่งที่จะต้องตอบสนองความคาดหวังและให้บริการลูกค้าย ด้วยความพึงพอใจ (วสันต์ ใจเย็น, 2549 : 39 –55)

นอกจากความรับผิดชอบ (Accountability) ของรัฐต่อประชาชนแล้ว รัฐยังต้องส่งเสริมและ สนับสนุนการมีส่วนร่วมของประชาชนในการกำหนดนโยบาย การตัดสินใจทางการเมือง การวางแผนพัฒนา เศรษฐกิจ สังคม และการเมือง รวมทั้งการตรวจสอบการใช้อำนาจรัฐ ทุกระดับซึ่งการปฏิบัติหน้าที่ของส่วน ราชการต้องใช้วิธีการบริหารกิจการบ้านเมืองที่ดี โดยเฉพาะอย่างยิ่งให้คำนึงถึงการมีส่วนร่วมของประชาชน ในการติดตามตรวจสอบและประเมินผลการปฏิบัติงานของรัฐ (สำนักงานคณะกรรมการพัฒนาระบบ ราชการ, 2546)

พระราชกฤษฎีกาว่าด้วยหลักเกณฑ์และวิธีการบริหารกิจการบ้านเมืองที่ดี พ.ศ. 2546 ซึ่งเป็น หลักเกณฑ์ในการปฏิบัติราชการโดยคำนึงถึงประโยชน์สุขของประชาชน การบริหารราชการเกิดผลสัมฤทธิ์ และเกิดความคุ้มค่าในเชิงภารกิจของรัฐ และต้องตอบสนองความต้องการของประชาชนในการอำนวยความสะดวก ในการให้บริการ ลดขั้นตอนการปฏิบัติงานที่เกินความจำเป็นเพื่อให้เกิดความคล่องตัวและรวดเร็วใน การปฏิบัติราชการ รวมทั้งมีการประเมินผลการปฏิบัติราชการอย่างต่อเนื่อง และในการประเมินผลการ ปฏิบัติราชการนั้น ต้องให้เป็นไปตามหมวดที่ 8 ของพระราชกฤษฎีกาว่าด้วยหลักเกณฑ์และวิธีการบริหาร กิจการบ้านเมืองที่ดี พ.ศ. 2546 ที่กำหนดให้ส่วนราชการมีการประเมินผลการปฏิบัติราชการโดยจัดให้มี คณะผู้ประเมินอิสระ ดำเนินการประเมินผลการปฏิบัติราชการของส่วนราชการเกี่ยวกับสัมฤทธิ์ผลของ ภารกิจ คุณภาพการให้บริการ ความพึงพอใจของประชาชนผู้รับบริการ ความคุ้มค่าในการบริการ ดังนั้น สำนักงานคณะกรรมการพัฒนาระบบราชการ จึงกำหนดให้ทุกส่วนราชการมีการ จัดทำคำรับรองการปฏิบัติ

ราชการ และการประเมินผลการปฏิบัติราชการ โดยอยู่ภายใต้กรอบการประเมิน 4 มิติ ได้แก่ (สำนักงานคณะกรรมการพัฒนาระบบราชการ, 2546)

มิติที่ 1 ด้านประสิทธิผลตามยุทธศาสตร์ คือ ส่วนราชการแสดงผลงาน ที่บรรลุวัตถุประสงค์และเป้าหมายตามที่ได้รับงบประมาณมาดำเนินการ เพื่อให้เกิดประโยชน์สุขต่อประชาชนและผู้รับบริการ เช่น ผลสำเร็จในการบรรลุเป้าหมาย ตามแผนยุทธศาสตร์ของส่วนราชการ ความสำเร็จในการบรรลุเป้าหมายผลผลิตของส่วนราชการ เป็นต้น

มิติที่ 2 ด้านคุณภาพการให้บริการ คือ ส่วนราชการแสดงการให้ความสำคัญกับผู้รับบริการในการให้บริการที่มีคุณภาพ สร้างความพึงพอใจแก่ผู้รับบริการ เช่น ระดับความพึงพอใจของผู้รับบริการ เป็นต้น

มิติที่ 3 ด้านประสิทธิภาพของการปฏิบัติราชการ คือ ส่วนราชการแสดงความสามารถในการปฏิบัติราชการ เช่น การบริหารงบประมาณ การรักษามาตรฐานระยะเวลาการให้บริการ การควบคุมภายในและการตรวจสอบภายใน เป็นต้น

มิติที่ 4 ด้านการพัฒนาองค์กร คือ ส่วนราชการแสดงความสามารถในการเตรียมความพร้อมกับการเปลี่ยนแปลงขององค์กร เช่น การบริหารความรู้ในองค์กร การจัดการสารสนเทศและการบริหารการเปลี่ยนแปลง เป็นต้น

การประเมินทั้ง 4 มิติ นี้จะเป็นกรอบในการจัดสรรรางวัลพิเศษ บำเหน็จความชอบหรือจัดสรรเงินรางวัลเพิ่มประสิทธิภาพให้แก่ส่วนราชการ โดยใช้เงินงบประมาณเหลือจ่ายของส่วนราชการนั้น เพื่อนำไปปรับปรุงการปฏิบัติงานของส่วนราชการ หรือจัดสรรเงินรางวัลให้ข้าราชการในสังกัด ในกรณีที่ส่วนราชการดำเนินการให้บริการ ที่มีคุณภาพเป็นไปตามเป้าหมายที่กำหนด หรือสามารถเพิ่มผลงาน หรือผลสัมฤทธิ์โดยไม่เพิ่มค่าใช้จ่าย และคุ้มค่าต่อภารกิจของรัฐหรือสามารถดำเนินการได้ตามแผนการลดค่าใช้จ่ายต่อหน่วย

สำหรับกรอบการประเมินผลการปฏิบัติราชการขององค์กรปกครองส่วนท้องถิ่น มีความแตกต่างไปจากส่วนราชการทั่วไป “ส่วนราชการ” ตามมาตราที่ 4 ของ พระราชบัญญัติว่าด้วยหลักเกณฑ์และวิธีการบริหารกิจการบ้านเมืองที่ดี พ.ศ. 2546 หมายความว่า ส่วนราชการตามกฎหมายว่าด้วยการปรับปรุงกระทรวง ทบวง กรม และหน่วยงานอื่นของรัฐ ที่อยู่ในกำกับของราชการ ฝ่ายบริหารแต่ไม่รวมถึงองค์กรปกครองส่วนท้องถิ่น และมาตรา 52 ให้องค์กรปกครองส่วนท้องถิ่นจัดทำหลักเกณฑ์การบริหารกิจการบ้านเมืองที่ดี ตามแนวทางของพระราชกฤษฎีกานี้ โดยอย่างน้อยมีหลักเกณฑ์เกี่ยวกับการลดขั้นตอนการปฏิบัติงาน และอำนวยความสะดวก และการตอบสนองความต้องการของประชาชน ที่สอดคล้องกับบัญญัติในหมวด 5 และหมวด 7 ของพระราชกฤษฎีกานี้ และให้กระทรวงมหาดไทยมีหน้าที่ดูแลและให้ความช่วยเหลือองค์กรปกครองส่วนท้องถิ่นในการจัดทำหลักเกณฑ์ดังกล่าว ดังนั้น องค์กรปกครองส่วนท้องถิ่น จึงใช้กรอบการประเมินผลการปฏิบัติราชการตามแนวทางของพระราชกฤษฎีกาการปกครองทั้ง 4 มิติ คือ มิติที่ 1 ประสิทธิภาพตามยุทธศาสตร์ มิติที่ 2 ด้านคุณภาพการให้บริการ มิติที่ 3 ด้านประสิทธิภาพของการปฏิบัติราชการ และมิติที่ 4 ด้านการพัฒนาองค์กร (สำนักงานคณะกรรมการพัฒนาระบบราชการ, 2546)

องค์การบริหารส่วนตำบลศรีชมภู อำเภอโซ่พิสัย จังหวัดบึงกาฬ เป็นส่วนราชการในองค์กรปกครองส่วนท้องถิ่น ซึ่งจะต้องมีการประเมินผลการปฏิบัติราชการประจำปีงบประมาณ 2563 ตามกรอบการประเมินผลการปฏิบัติราชการ 4 มิติ ข้างต้นนั้น การประเมินผลการปฏิบัติราชการขององค์การบริหารส่วนตำบลศรีชมภู จำเป็นต้องมีหน่วยงานกลางที่มีความเป็นอิสระมารับผิดชอบการประเมินประสิทธิภาพประสิทธิผลการปฏิบัติราชการ

มหาวิทยาลัยมหาสารคาม เป็นสถาบันอุดมศึกษาในกำกับของรัฐ ที่มีหน่วยงานรับผิดชอบด้านการวิจัย มีบุคลากรเพียงพอในการดำเนินการวิจัย จัดเป็นองค์กรกลาง จึงได้รับการประสานจากองค์การบริหารส่วนตำบลศรีชมภู ให้เป็นหน่วยงานกลางที่จะดำเนินการสำรวจและประเมินความพึงพอใจคุณภาพการบริการของผู้รับบริการ ในมิติที่ 2 ด้านคุณภาพการให้บริการตามกรอบการประเมินผลความพึงพอใจการปฏิบัติราชการใน 4 ด้านด้วยกัน คือ ด้านขั้นตอนการให้บริการ ด้านช่องทางการให้บริการ ด้านเจ้าหน้าที่ผู้ให้บริการ และด้านสิ่งอำนวยความสะดวกแก่ผู้มารับบริการขององค์การบริหารส่วนตำบลศรีชมภู อำเภอโซ่พิสัย จังหวัดบึงกาฬ ซึ่งการสำรวจและประเมินความพึงพอใจของผู้รับบริการในครั้งนี้ คณะผู้วิจัยได้ดำเนินการประเมินผลในรูปแบบของการทำการวิจัยเชิงประเมินตามภารกิจที่อยู่ในอำนาจหน้าที่ขององค์การบริหารส่วนตำบลศรีชมภู 4 งาน ที่ต้องการประเมิน คือ

1. งานด้านรายได้หรือภาษี
2. งานบริการด้านพัฒนาชุมชนและสวัสดิการสังคม
3. งานบริการด้านสาธารณสุข
4. งานบริการด้านการศึกษา

ผลการวิจัยครั้งนี้คาดว่าจะจะเป็นประโยชน์สำหรับองค์การบริหารส่วนตำบลศรีชมภู อำเภอโซ่พิสัย จังหวัดบึงกาฬ นำไปปรับปรุง คุณภาพการให้บริการเพื่อผู้รับบริการมีความพึงพอใจมากขึ้นและเป็นสารสนเทศสำหรับผู้บริหารใช้ประกอบการพิจารณาในการกำหนดเงินประโยชน์ตอบแทนอื่นเป็นกรณีพิเศษ อันมีลักษณะเป็นรางวัลประจำปี ประจำปี 2563 ให้กับข้าราชการ พนักงานส่วนตำบล และเจ้าหน้าที่ในสังกัดต่อไป

1.2 วัตถุประสงค์การประเมิน

1. วัตถุประสงค์ทั่วไป

เพื่อสำรวจและประเมินผลความพึงพอใจของประชาชนต่อการให้บริการและการพัฒนาคุณภาพการให้บริการขององค์การบริหารส่วนตำบลศรีชมภู อำเภอโซ่พิสัย จังหวัดบึงกาฬ ใน 4 ด้าน ได้แก่ ด้านขั้นตอนการให้บริการ ด้านช่องทางการให้บริการ ด้านเจ้าหน้าที่ผู้ให้บริการ และด้านสิ่งอำนวยความสะดวกแก่ผู้มารับบริการตามลักษณะงานบริการ 4 งาน

2. วัตถุประสงค์เฉพาะ

เพื่อสำรวจและประเมินความพึงพอใจคุณภาพการบริการตามลักษณะงานบริการ 4 งาน ดังนี้

- 2.1 งานด้านรายได้หรือภาษี
- 2.2 งานบริการด้านพัฒนาชุมชนและสวัสดิการสังคม
- 2.3 งานบริการด้านสาธารณสุข
- 2.4 งานบริการด้านการศึกษา

1.3 ขอบเขตของการวิจัย

ประชากรและกลุ่มตัวอย่าง

- ประชากรที่ทำการประเมิน ประชากรทั้งสิ้น 12,955 คน ใช้วิธีการกำหนดขนาดกลุ่มตัวอย่างด้วยสูตรของ Taro Yamane ที่ระดับความเชื่อมั่น 95% ความคลาดเคลื่อน 5% ได้กลุ่มตัวอย่างจำนวน 387 คน

1.4 กรอบการประเมิน

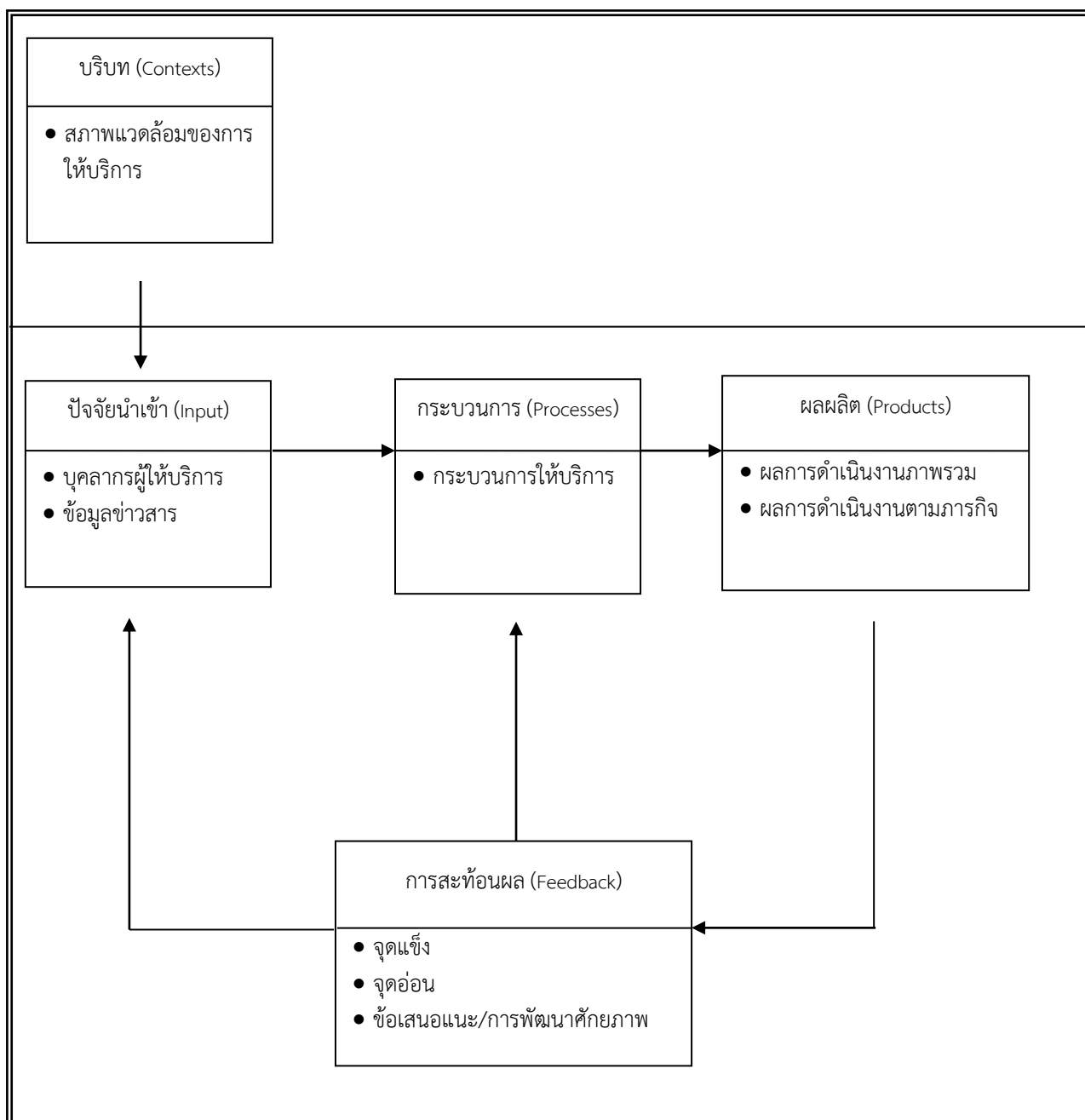

ภาพที่ 1 แสดงกรอบในการประเมินผล

1.5 ผลที่คาดว่าจะได้รับ

1. ผลการประเมินการดำเนินงานขององค์การบริหารส่วนตำบลศรีชมภู ภาระหน้าที่ที่กำหนดไว้
2. ผลการประเมินความพึงพอใจที่มีต่อคุณภาพการให้บริการขององค์การบริหารส่วนตำบลศรีชมภู ภาระหน้าที่ที่กำหนดไว้ เพื่อจะนำมาใช้ในการปรับทิศทางการพัฒนาบริการให้มีคุณภาพและสอดคล้องกับความต้องการของประชาชน
3. ความคิดเห็น ความต้องการและข้อเสนอแนะของประชาชนที่มีต่อการดำเนินงานขององค์การบริหารส่วนตำบลศรีชมภู เพื่อใช้เป็นข้อมูลในการปรับปรุงและแก้ไขการบริหารและจัดการขององค์การบริหารส่วนตำบลศรีชมภูให้ดียิ่งขึ้น

1.6 นิยามศัพท์เฉพาะ

เพื่อให้ผู้ศึกษางานวิจัยเชิงประเมิน เรื่อง “โครงการประเมินความพึงพอใจคุณภาพการบริการขององค์การบริหารส่วนตำบลศรีชมภู อำเภอโซ่พิสัย จังหวัดบึงกาฬ ประจำปี 2563” มีความเข้าใจตรงกัน คณะผู้วิจัยจึงนิยามศัพท์ที่ใช้ในงานวิจัยไว้ดังนี้

1. “ ผู้รับบริการ ” หมายถึง ผู้มารับบริการในขององค์การบริหารส่วนตำบลศรีชมภู อำเภอโซ่พิสัย จังหวัดบึงกาฬ ประจำปี 2563
2. “ การให้บริการ ” หมายถึง การให้บริการแก่ผู้มารับบริการของเขตองค์การบริหารส่วนตำบลศรีชมภู อำเภอโซ่พิสัย จังหวัดบึงกาฬ
3. “ ความพึงพอใจ ” หมายถึง ความพึงพอใจของผู้รับบริการที่เกิดจากการให้บริการขององค์การบริหารส่วนตำบลศรีชมภู อำเภอโซ่พิสัย จังหวัดบึงกาฬ ใน 4 ด้าน ดังนี้
 - 3.1) “ ขั้นตอนการให้บริการ ” หมายถึง มีขั้นตอนในการให้บริการที่ไม่ซับซ้อน มีการจัดลำดับของการให้บริการที่สะดวกและรวดเร็ว และใช้เวลาในการบริการอย่างเหมาะสม
 - 3.2) “ ช่องทางการให้บริการ ” หมายถึง ช่องทางการให้บริการที่หลากหลาย ขั้นตอนการให้บริการมีระบบ ไม่ยุ่งยาก ซับซ้อน มีความชัดเจน มีความสะดวก รวดเร็ว มีผังลำดับขั้นตอนและระยะเวลาการให้บริการอย่างชัดเจน
 - 3.3) “ เจ้าหน้าที่ผู้ให้บริการ ” หมายถึง เจ้าหน้าที่ขององค์การบริหารส่วนตำบลศรีชมภู อำเภอโซ่พิสัย จังหวัดบึงกาฬ ที่ทำหน้าที่ให้บริการ อำนวยความสะดวกแก่ผู้รับบริการด้วยความสุภาพอ่อนน้อม มีความรอบรู้และสามารถ ให้คำแนะนำแก่ผู้มารับบริการได้อย่างถูกต้อง
 - 3.4) “ สิ่งอำนวยความสะดวก ” หมายถึง อาคารสถานที่ เช่น ห้องพัก ห้องน้ำ ที่จอดรถ สะดวกแก่การให้บริการ และมีความปลอดภัย มีเครื่องมือและอุปกรณ์ที่ทันสมัยเพียงพอแก่การให้บริการ รวมไปถึงอาหารและเครื่องดื่มที่มีการจัดให้เหมาะสม

4. “ อบต. ” หมายถึง องค์การบริหารส่วนตำบลศรีชมภู อำเภอโซ่พิสัย จังหวัดบึงกาฬ
5. “ องค์การบริหารส่วนตำบลศรีชมภู ” หมายถึง องค์การบริหารส่วนตำบลศรีชมภู อำเภอโซ่พิสัย จังหวัดบึงกาฬ

บทที่ 2

แนวคิดการติดตามและประเมินผลแผนพัฒนาองค์กรปกครองส่วนท้องถิ่น

ในการประเมินผลความพึงพอใจของประชาชนต่อคุณภาพการให้บริการตามแผนพัฒนาองค์การบริหารส่วนตำบลศรีชมภู อำเภอโซ่พิสัย จังหวัดบึงกาฬ ซึ่งมีวัตถุประสงค์เพื่อประเมินผลสัมฤทธิ์ของงานที่องค์การบริหารส่วนตำบลศรีชมภู อำเภอโซ่พิสัย จังหวัดบึงกาฬ ได้ให้บริการแก่ประชาชนในพื้นที่นั้น คณะผู้วิจัยได้ศึกษาเอกสาร งานวิจัย แนวคิดและทฤษฎีที่เกี่ยวข้อง เพื่อนำมาเป็นข้อมูลพื้นฐานในการศึกษาเพื่อใช้ประกอบการอธิบายและสรุปการวิเคราะห์ผลการวิจัย ซึ่งประกอบด้วยสาระสำคัญดังต่อไปนี้

1. แนวคิดเกี่ยวกับองค์กรปกครองส่วนท้องถิ่น
2. แนวคิดเกี่ยวกับนโยบายสาธารณะ
3. แนวคิด และทฤษฎีเกี่ยวกับความพึงพอใจ
4. แนวคิดเกี่ยวกับการให้บริการ
5. ลักษณะทั่วไปของระบบติดตามและประเมินผล
6. องค์ประกอบของการติดตามประเมินผล
7. กรอบแนวคิดแผนการบริหารราชการแผ่นดิน
8. ยุทธศาสตร์การพัฒนาขององค์กรปกครองส่วนท้องถิ่น
9. บริบทองค์การบริหารส่วนตำบลศรีชมภู
10. งานวิจัยที่เกี่ยวข้อง

1. แนวคิดเกี่ยวกับองค์กรปกครองส่วนท้องถิ่น

ความหมายขององค์กรปกครองส่วนท้องถิ่น

องค์กรปกครองส่วนท้องถิ่น หมายถึง ราชการส่วนท้องถิ่นที่ได้รับการเลือกตั้งจากประชาชนในท้องถิ่นนั้นมีอำนาจหน้าที่ในการบริหารจัดการบริการสาธารณะตามกฎหมายเพื่อประโยชน์สุขของชุมชนในท้องถิ่นนั้น ซึ่งบทบาทอำนาจหน้าที่ของราชการส่วนท้องถิ่นโดยหลักแล้ว จะถูกกำหนดโดยกฎหมายการจัดตั้งองค์กรปกครองส่วนท้องถิ่นนั้นเช่น พระราชบัญญัติเทศบาลพระราชบัญญัติองค์การบริหารส่วนจังหวัดพระราชบัญญัติระเบียบบริการราชการกรุงเทพมหานคร และพระราชบัญญัติองค์การบริหารส่วนตำบลเป็นต้นนอกจากนี้ยังมีกฎหมายอื่นๆ ที่ให้อำนาจแก่ราชการส่วนท้องถิ่นอีกมากมายปัจจุบัน ราชการส่วนท้องถิ่นประกอบด้วย 5 รูปแบบ คือ กรุงเทพมหานคร (กทม.) เมืองพัทยา เทศบาลองค์การบริหารส่วนจังหวัด (อบจ.) และองค์การบริหารส่วนตำบล (อบต.)

ความสำคัญขององค์กรปกครองส่วนท้องถิ่น

ความสำคัญขององค์กรปกครองส่วนท้องถิ่นมีผลต่อการพัฒนาท้องถิ่นและประเทศชาติหลายประการ ดังนี้คือ

1. เป็นรากฐานของการปกครองระบอบประชาธิปไตยเพราะเป็นเสมือนสนามทดสอบการทำงานด้านการปกครองให้แก่ประชาชนสอนให้ประชาชนรู้จักการนำทฤษฎีไปสู่การปฏิบัติ โดยเฉพาะการใช้สิทธิและหน้าที่ของพลเมืองไทย

2. สอนให้ประชาชนรู้จักปกครองตนเอง โดยเปิดโอกาสให้เข้าไปมีส่วนร่วมทางการเมืองในซึ่งการปฏิบัติจริงจะทำให้สามารถรับรู้ปัญหาและอุปสรรครวมไปถึงการรู้จักที่จะหาวิธีการแก้ปัญหาที่เกิดขึ้นในท้องถิ่นของตนเอง

3. สามารถตอบสนองความต้องการของท้องถิ่นตรงเป้าหมายเนื่องจากเป็นรูปแบบการปกครองที่เน้นการกระจายอำนาจหน้าที่ไปสู่หน่วยงานต่างๆซึ่งจะทำให้องค์กรฯเกิดความคล่องตัวในการทำงานและยังช่วยแบ่งเบาภาระของหน่วยงานกลางคือรัฐบาล

4. ช่วยให้ชุมชนเข้มแข็งเนื่องจากประชาชนมีอิสระในการปกครองตนเอง สามารถตัดสินใจเองโดยการมีส่วนร่วมในชุมชนทำให้ชุมชนพึ่งพาตนเองอย่างแท้จริง ซึ่งแนวทางนี้จะช่วยให้สามารถพัฒนาชุมชนได้อย่างมีประสิทธิภาพผลเพราะเป็นการแก้ไขปัญหาที่มาจากคนในท้องถิ่นผู้ประสบปัญหาเอง

1.2 วัตถุประสงค์ขององค์กรปกครองส่วนท้องถิ่น

วัตถุประสงค์ขององค์กรปกครองส่วนท้องถิ่นมีไว้เพื่อช่วยในการพัฒนาประเทศหลายประการซึ่งสรุปได้ดังนี้

1. ช่วยแบ่งเบาภาระของรัฐบาลในกรณีที่ท้องถิ่นบางท้องถิ่นเป็นสิ่งที่เห็นได้ชัดว่าในการบริหารประเทศจะต้องอาศัยเงินงบประมาณเป็นหลัก หากเงินงบประมาณจำกัดภารกิจที่จะต้องบริการให้กับชุมชนต่างๆ อาจไม่เพียงพอ ดังนั้น หากจัดให้มีการปกครองท้องถิ่นหน่วยการปกครองท้องถิ่นนั้นๆ ก็สามารถมีงบประมาณของตนเองเพียงพอที่จะดำเนินการสร้างสรรค์ความเจริญให้กับท้องถิ่นได้

2. เพื่อสนองตอบต่อความต้องการของประชาชนในท้องถิ่นอย่างแท้จริงเพราะคณะทำงานในองค์กรปกครองส่วนท้องถิ่น ย่อมมาจากประชาชนในพื้นที่ดังนั้นจึงย่อมรู้ปัญหาได้กระจ่างชัดมากกว่าจึงย่อมจะสามารถแก้ไขปัญหาได้ดีกว่าผู้บริหารที่อยู่ภายนอกชุมชน

2. แนวคิดเกี่ยวกับนโยบายสาธารณะ

2.1 ความหมายของ นโยบายสาธารณะ

นักวิชาการด้านรัฐศาสตร์และนักนโยบายศาสตร์ (strategist) หลายคนได้ให้ความหมายของนโยบายสาธารณะไว้หลากหลายทัศนะแตกต่างกันไปซึ่งผู้วิจัยเห็นว่ามีความหมายของนโยบายสาธารณะที่เหมาะสมกับประเด็นการศึกษาที่ควรนำมาพิจารณา โดยเรียงลำดับตามระยะเวลาก่อนหลังของระยะเวลาการนำเสนอผลงานดังนี้

Lasswell (1958) ได้อธิบายความหมาย “นโยบายสาธารณะ” หมายถึงแผนงานที่ถูกกำหนดขึ้นโดยประกอบด้วยเป้าหมาย คุณค่า และแนวทางปฏิบัติต่างๆ

Easton (1965) ได้อธิบายความหมาย “นโยบายสาธารณะ” หมายถึง การจัดสรรคุณค่าและผลประโยชน์ต่างๆ โดยผ่านกลไกอำนาจการบริหาร

Dye (1992) ได้อธิบายความหมาย “นโยบายสาธารณะ” กิจกรรมที่รัฐบาลเลือกที่จะทำหรือไม่เลือกที่จะทำ

Lineberry (1993) ได้อธิบายความหมาย “นโยบายสาธารณะ” หมายถึงกิจกรรมต่างๆ ที่รัฐบาลดำเนินการเพื่อสนองตอบต่อประเด็นการเมือง

Cochran and Malone (1995) ได้อธิบายความหมาย “นโยบายสาธารณะ” ประกอบด้วยการตัดสินใจทางการเมืองเพื่อดำเนินโครงการให้บรรลุเป้าหมายด้านสังคม

Anderson (1996) ได้อธิบายความหมาย “นโยบายสาธารณะ หมายถึงกิจกรรมที่มีความมุ่งหวังเชิงนโยบาย ซึ่งมีการนำไปปฏิบัติโดยบุคคลหรือกลุ่มบุคคลที่มีหน้าที่ในการแก้ไขปัญหาหรือดำเนินการตามเรื่องราวที่เกี่ยวข้องกับปัญหานั้น

Cochran (1999) ได้อธิบายความหมาย “นโยบายสาธารณะ” หมายถึง กิจกรรมของรัฐบาลและความตั้งใจที่จะกำหนดและปฏิบัติกิจกรรมเหล่านั้น”และ “นโยบายสาธารณะคือผลลัพธ์ที่เกิดจากการพยายามของรัฐบาลเพื่อให้บรรลุผลลัพธ์นั้น”

Peters (1999) ได้อธิบายความหมาย “นโยบายสาธารณะ” หมายถึง กลุ่มกิจกรรมของรัฐบาลที่มีอิทธิพลต่อวิถีชีวิตของพลเมืองทั้งที่เป็นการปฏิบัติโดยตรง หรือโดยผ่านตัวแทน

2.2 องค์ประกอบของนโยบายสาธารณะ

รัฐบาลเป็นผู้ที่ดำเนินกระบวนการนโยบายสาธารณะภายใต้กรอบแห่งอำนาจการบริหาร อำนาจนิติบัญญัติ และอำนาจตุลาการซึ่งอำนาจสามสายนี้เปรียบเสมือนโครงร่างของการปกครองประเทศตามระบอบประชาธิปไตยอีกทั้งในกรณีประเทศไทยบทบัญญัติในรัฐธรรมนูญยังได้ระบุถึงแนวนโยบายแห่งรัฐไว้เป็นกรอบสำหรับการจัดทำนโยบายสาธารณะของรัฐบาลอีกด้วย

(ดูแนวนโยบายพื้นฐานแห่งรัฐ ในรัฐธรรมนูญแห่งราชอาณาจักรไทย พ.ศ.2550 มาตรา 75-87 ในภาคผนวก ประกอบ) อย่างไรก็ตาม เมื่อพิจารณานโยบายสาธารณะ จะเห็นว่าประกอบด้วยองค์ประกอบ 4 ประการด้วยกัน คือ

เจตนารมณ์ของรัฐบาลที่จะดำเนินการ หรือไม่ดำเนินการในกิจกรรมบางอย่าง ในประเด็นนี้ จะเห็นได้จากคำประกาศ หรือแถลงนโยบายซึ่งอาจอยู่ในรูปแบบที่เป็นทางการ เช่น การแถลงมติคณะรัฐมนตรีต่อสาธารณชนหรืออย่างไม่เป็นทางการ เช่น คำให้สัมภาษณ์ของรัฐมนตรีหรือนายกรัฐมนตรีแก่สื่อมวลชน โดยทั่วไปเจตนารมณ์ดังกล่าวมักจะมีที่มาจากข้อเรียกร้อง หรือความต้องการของประชาชนและจะต้องอิงกับบทบัญญัติในรัฐธรรมนูญที่ว่าด้วยแนวนโยบายแห่งรัฐด้วย อย่างไรก็ตาม เจตนารมณ์ที่รัฐบาลประกาศนี้ อาจจะมีการนำไปปฏิบัติจริงหรือไม่ขึ้นอยู่กับการปัจจัยแวดล้อมต่างๆ ทั้งด้านการเมือง เศรษฐกิจสังคม วัฒนธรรม และพันธะสัญญากับต่างประเทศเป็นอย่างไร เช่น แม้ว่ารัฐมนตรีเกษตรประกาศว่ารัฐบาลจะใช้มาตรการปกป้องสินค้าเกษตร แต่เมื่อถึงขั้นตอนที่จะดำเนินการแล้วผลการวิเคราะห์นโยบายสาธารณะก็อาจจะสรุปออกมาว่า ไม่สามารถดำเนินการได้เนื่องจากผิดข้อตกลงการค้าเสรีที่ประเทศทำไว้กับองค์การการค้าโลก เป็นต้น

การตัดสินใจดำเนินการของรัฐบาล การตัดสินใจในการดำเนินการตามนโยบายของรัฐบาลเป็นผลมาจากเจตนารมณ์ที่รัฐบาลประกาศหรือแถลงไว้การตัดสินใจของรัฐบาลจะเกี่ยวข้องกับการกำหนดว่าจะแบ่งสรรงบประมาณอย่างไรประชาชนกลุ่มใดจะได้รับประโยชน์อะไร และได้มากกว่าน้อยกว่ากันอย่างไรการกำหนดแนวปฏิบัติจะดำเนินการในรูปแบบใด เช่น การกำหนดออกมาเป็นกฎหมายระเบียบข้อบังคับ หรือมติคณะรัฐมนตรีซึ่งก็ขึ้นอยู่กับระดับความสำคัญของนโยบายสาธารณะนั้นๆ เช่นนโยบายการปฏิรูปที่ดินจะออกในรูปของกฎหมายเป็นพระราชบัญญัติ การห้ามจำหน่ายสุราในบางช่วงเวลาเป็นระเบียบข้อบังคับหรือกฎกระทรวงส่วนการช่วยเหลือประชาชนที่ประสบภัยแล้งรุนแรงก็อาจจะออกมาเป็นมติคณะรัฐมนตรี ฯลฯ จะเห็นได้ว่าการตัดสินใจดำเนินนโยบายสาธารณะของรัฐบาลแต่ละระดับมีผลกระทบต่อประชาชนกลุ่มต่างๆ มากน้อยแตกต่างกัน ในกรณีที่เป็นนโยบายสาธารณะที่ส่งผลกระทบต่อประชาชนวงกว้างและต้องการให้มีผลตลอดไปหรือกระทบต่อโครงสร้างการจัดสรรทรัพยากรของประเทศ (เช่นการกระจายการถือครองที่ดิน) ก็มักออกเป็นกฎหมายส่วนที่หวังผลให้มีการแก้ปัญหาเฉพาะกิจระยะหนึ่ง หรือเป็นเรื่องฉุกเฉินก็จะตัดสินใจดำเนินการและกำหนดโดยมติคณะรัฐมนตรี

3. กิจกรรมของรัฐบาล กิจกรรมของรัฐบาลเป็นสิ่งบ่งบอกให้เห็นถึงการดำเนินงานตามนโยบายของหน่วยงานภาครัฐที่มีส่วนเกี่ยวข้องกับนโยบายสาธารณะซึ่งจะช่วยให้เห็นว่ามีการทำตามเจตนารมณ์และแนวนโยบายสาธารณะที่กำหนดไว้หรือไม่ มีการระดมจัดหาทรัพยากรหรือมีมาตรการอย่างอื่นมาเพื่อสนับสนุนการดำเนินกิจกรรมดังกล่าวอย่างไร หรือไม่และมากน้อย

เพียงใด เช่นนโยบายการตรวจสอบคุณภาพอาหารเพื่อความปลอดภัยของผู้บริโภครัฐบาลจะต้องมีกิจกรรมเสริมอย่างจริงจัง นอกเหนือไป จากการตรวจสอบว่าอาหารเป็นอันตรายหรือไม่แต่ จะต้องมีการบังคับใช้กฎหมายในส่วนของบทลงโทษแก่ผู้ฝ่าฝืนอย่างจริงจังด้วยเพราะหากปล่อย ปล่อยให้ไม่เคร่งครัดการบังคับใช้กฎหมายในส่วนของบทลงโทษก็เท่ากับว่า รัฐบาลยังมีได้ ดำเนินกิจกรรมตามนโยบายที่กำหนดนั้นอย่างได้ผล (กล่าวคือ ยังมีผู้ผลิตอาหารที่เป็นอันตราย ออกมาขายเพราะไม่ต้องเกรงกลัวบทลงโทษ) อย่างไรก็ตาม เราสามารถจะพิจารณากิจกรรมของ รัฐบาลได้จากโครงการและแผนงานต่างๆ ของหน่วยงานราชการว่า ได้มีการนำมาปฏิบัติหรือไม่ อย่างไรและดำเนินการอย่างจริงจังเพียงใดเช่นโครงการกองทุนหมู่บ้านนั้น ปรากฏว่า ในส่วนของ การระดมเม็ดเงินลงสู่หมู่บ้านนั้นได้มีการดำเนินงานอย่างทั่วถึงแต่สิ่งที่มีได้ดำเนินการควบคู่ไปด้วย อย่างจริงจัง คือการให้คำแนะนำในการใช้เงินที่ชาวบ้านกู้ไปเพื่อทำประโยชน์ให้สมเจตนารมณ์ที่ รัฐบาลวางไว้ตั้งนั้น จากการประเมินติดตามผลภายหลังจึงมีรายงานออกมาว่ากองทุนหมู่บ้าน ประสบความสำเร็จไม่ถึงร้อยละ 60 ซึ่งหมายความว่า จากเม็ดเงินตามโครงการทั้งหมดจำนวน 50,000 ล้านบาทเป็นการใช้เงินไม่คุ้มค่าเชิงเศรษฐกิจถึง 20,000 ล้านบาท

ผลลัพธ์ที่เกิดขึ้นจากกิจกรรมของรัฐบาลโดยปกติการดำเนินกิจกรรมของรัฐบาลตามที่ประกาศ เจตนารมณ์ไว้ จะมีการกำหนดเป้าหมายหรือผลลัพธ์ที่คาดหวังของกิจกรรมไว้ตั้งแต่เริ่มจัดทำ แผนงาน ดังนั้นซึ่งผลลัพธ์ที่เกิดขึ้นจากการดำเนินกิจกรรมจึงเป็นสิ่งที่แสดงถึงความสำเร็จหรือความ ล้มเหลวของกิจกรรมรัฐบาล เช่น โครงการรณรงค์ลดสถิติ “เมาแล้วขับ” นั้นผลลัพธ์ที่ออกมาควร จะแสดงแนวโน้มจำนวนผู้กระทำผิดลดลง แต่หากไม่ลดลง ก็แสดงว่านโยบายที่กำหนดขึ้นไม่ บรรลุผลตามที่ตั้งเป้าหมายไว้

2.3 ประเภทของนโยบายสาธารณะ

ดังที่กล่าวแล้วว่า ความหมายของนโยบายสาธารณะความหมาย หนึ่งก็คือ สิ่งที่รัฐบาลเลือกกระทำ หรือไม่กระทำ ซึ่งกระทบต่อผลประโยชน์ของเราซึ่งเป็นนิยามที่เข้าใจได้ง่ายที่สุดในกระบวนการ นโยบายจริงๆ มีความซับซ้อนมากกว่านั้นสมมติว่า ประธานาธิบดีมีอำนาจเด็ดขาดตัดสินใจ ดังนั้น ประธานาธิบดีจะมีบทบาทแต่ผู้เดียวในการดำเนินการและต้องรับผิดชอบต่อนโยบายที่ดำเนินการไป เช่น ในกรณีสหรัฐอเมริกาถ้าประธานาธิบดีออกกฎหมายอนุญาตให้วางน้ำ และตกปลาในแม่น้ำได้ ในช่วงเวลา 5 ปี กฎหมายแบบนี้จะมีผลเพียงเป้าหมายเดียว คือ การอนุญาตให้ใช้ประโยชน์จาก แม่น้ำการออกกฎหมายแบบนี้จึงดูง่าย ไม่ยุ่งซับซ้อนที่จะประกาศและยังมีประสิทธิผลในทางปฏิบัติ ด้วยแต่เนื่องจากระบอบการเมืองของอเมริกาไม่ได้เรียบง่ายเหมือนตัวอย่างข้างต้นแต่อำนาจทาง การเมืองแบ่งออกเป็น 3 ส่วนและแต่ละส่วนยังแตกต่างกันไปในแต่ละระดับรัฐบาล (เช่น รัฐบาล กลาง รัฐบาลมลรัฐและรัฐบาลท้องถิ่น) นั่นคือ ระบบการเมืองของสหรัฐประกอบด้วย 3 ส่วน มี 50 มลรัฐและมีรัฐบาลท้องถิ่น 80,000 แห่ง และทั้งหมดดำเนินการไปตามระบอบการเมือง 3

ส่วนคือ ด้านนิติบัญญัติ บริหาร และตุลาการซึ่งทำให้มีผลต่อการกำหนดรูปแบบของนโยบาย สาธารณะ ด้วยเช่นการออกกฎหมายเกี่ยวกับขนาดมาตรฐานของตาข่ายจับกุ้งเพื่อไม่มีขนาดเล็กเกินไปจนส่งผลกระทบต่อเต่าทะเลซึ่งใกล้จะสูญพันธุ์ กฎหมายเกี่ยวกับสิ่งแวดล้อมส่วนรวมจึงออกมาในระดับกฎหมายหลัก อย่างไรก็ตาม ในรายละเอียดเฉพาะแต่ละมลรัฐหรือแต่ละท้องถิ่น อาจจะมีการกฎหมายย่อยประกอบก็ได้ หรือบางครั้งเป็นเพียงกฎหมายของเฉพาะมลรัฐก็ได้เช่น กฎหมายห้ามกีฬาชนไก่ บางรัฐมีกฎหมายนี้ แต่บางรัฐไม่มีซึ่งความแตกต่างกันดังกล่าวก็คงเป็น เพราะแต่ละรัฐมีชนบประเพณีวัฒนธรรมท้องถิ่นเฉพาะแตกต่างกันก็เป็นได้ดังนั้น จะเห็นว่า นโยบายสาธารณะของอเมริกาจะมีความหลากหลายแตกต่างกันในแต่ละประเภทนอกจากนี้สาเหตุ การที่มีการออกมีการออกกฎหมายระดับมลรัฐและท้องถิ่นก็เพราะระดับท้องถิ่นอาจมีความรู้ความ ชำนาญมากกว่ารวมทั้งอาจมีทรัพยากรในการดำเนินการมากกว่ารัฐสภา (congress) นอกจากนี้ใน ส่วนของเจ้าหน้าที่รัฐระดับท้องถิ่นก็อยู่ใกล้ชิดกับประชาชนและมีความเป็นกลางมากกว่าสมาชิก รัฐสภาซึ่งมาจากการเมือง ดังนั้นการเสนอกฎหมายระดับท้องถิ่นจึงเป็นการตัดสินใจของผู้เชี่ยวชาญ ที่เป็นกลางมากกว่านักการเมืองตามหลักการจำแนกประเภท (typology) นักวิชาการได้พัฒนาการ จำแนกประเภทนโยบายสาธารณะ การแบ่งในยุคแรกสุดโดยมัวไปจะแบ่งเป็นประเภทตามประเภท ของเรื่อง เช่น นโยบายการศึกษา นโยบายด้านสุขภาพ หรือนโยบายด้านการขนส่ง ฯลฯ การจัดแบ่ง ประเภทแบบนี้แม้ว่าจะจะเป็นประโยชน์ในการจำแนกความแตกต่างของขอบเขตนโยบายแต่จะไม่ช่วยให้เรามองเห็นข้อสรุปทั่วไปเกี่ยวกับแนวคิดรัฐศาสตร์ซึ่งภายใต้กรอบนโยบายเหล่านี้ได้

ทฤษฎีการแบ่งประเภทนโยบายของ Theodore Lowi, Randall Ripley และ Grace Franklin ทฤษฎีการแบ่งประเภทนโยบาย (policy typologies) ได้พัฒนาเป็นลำดับ กระทั่งถึงยุคใหม่ของการพัฒนาการแบ่งประเภทนโยบายซึ่งเริ่มต้นในปี ค.ศ.1964 Lowi (1964) ได้วางรูปแบบการจำแนก ประเภทของนโยบายที่ดีไว้แบบหนึ่งซึ่งเป็นที่นิยมใช้สอนในระดับมหาวิทยาลัยทั่วไปในปัจจุบัน Lowi ได้จำแนกประเภทนโยบายสาธารณะเป็น 3 ประเภท ได้แก่

1. นโยบายจัดสรร (Distributive Policies) เป็นนโยบายที่มุ่งจัดสรรทรัพยากรเพื่อให้ประโยชน์ บางอย่างแก่กลุ่มผลประโยชน์เฉพาะกลุ่มเช่น นโยบายอุดหนุนเกษตรกร (farm subsidies) และการ จ่ายชดเชยของรัฐบาลกลางให้การสร้างโครงสร้างพื้นฐานในชนบท (local infrastructures) เช่น โครงการสร้างเขื่อน (เช่น กรณีเงินสร้างเขื่อนกันแม่น้ำต้องชดเชยด้วยการหาที่อยู่ให้ผู้ที่ถูกเวนคืนที่ดิน) ระบบป้องกันน้ำท่วม สนามบินทางหลวง และโรงเรียน ผลประโยชน์จากโครงการสาธารณะเหล่านี้โดย ปกติจะกระจายไปในกระบวนการของอำนาจบริหารและกระบวนการด้านงบประมาณนโยบาย กระจายนี้ทำให้เกิดการเจรจาต่อรองแบ่งปันผลประโยชน์กันในระหว่างกลุ่มสมาชิกรัฐสภาเพราะพวกเขาจะอ้างถึงประสิทธิภาพของเขาในการนำเอาเงินงบประมาณเหล่านี้ไปพัฒนาให้ท้องถิ่นของเขาเพื่อ เป็นการรณรงค์หาเสียงสำหรับการเลือกตั้งครั้งต่อไปแต่น่าสังเกตว่าโครงการรายจ่ายที่ลงไปสู่ งบประมาณของท้องถิ่นนั้นบ่อยครั้งจะเน้นการจัดสรรแบ่งงบประมาณอย่างยุติธรรมโดยยึดตาม

สัดส่วนของเสียภาษีที่ผู้เสียภาษีในแต่ละท้องถิ่นเป็นผู้จ่าย อย่างไรก็ตาม Lowi ได้ตั้งข้อสังเกตเกี่ยวกับนโยบายนี้ไว้ใน The End of Liberalism(1979) ว่าเนื่องจากการดำเนินโครงการรัฐบาลมักจะก่อให้เกิดมีผู้ได้รับผลประโยชน์ และกลุ่มที่เป็นตัวแทนผู้ได้รับผลประโยชน์เสมอดังนั้น Lowi จึงเรียกระบบการเมืองอเมริกาแบบนี้ว่าเป็นแบบ “เสรีนิยมกลุ่มผลประโยชน์” (interest group liberalism) ซึ่งเป็นระบอบการเมืองที่ทุกกลุ่มผลประโยชน์เรียกร้องการสนับสนุนจากรัฐบาลกลาง ดังนั้น สมาชิกพรรคการเมืองที่ได้รับเลือกตั้งก็จะสนใจให้บริการแก่กลุ่มผลประโยชน์เฉพาะมากกว่าจะให้ผลประโยชน์แก่สาธารณชน

2. นโยบายควบคุม (Regulatory Policies) เป็นนโยบายที่กำหนดขึ้นมาเพื่อใช้บังคับหรือควบคุมธุรกิจ ซึ่งการควบคุมมีอยู่ 2 ประเภท คือ นโยบายควบคุมแบบแข่งขัน หรือ Competitive regulatory policy และนโยบายควบคุมแบบปกป้อง หรือ Protective regulatory policy

1) นโยบายควบคุมแบบแข่งขันเกี่ยวข้องกับนโยบายที่มีลักษณะ “จำกัดการจัดหาสินค้าและบริการให้แก่ผู้ค้าส่งให้มีเพียง 2-3 ราย และเป็น 2-3 รายที่คัดเลือกมาจากผู้ค้าส่งจำนวนมากที่แข่งขันกัน” เช่นการจัดสรรคลื่นความถี่วิทยุ โทรทัศน์และการออกใบอนุญาตแฟรนไชส์ (franchise) เพื่อให้มีสิทธิในการใช้คลื่นอีกตัวอย่างก็คือ นโยบายที่ตั้งใจเพื่อควบคุมการค้า หรือวิชาชีพ เช่น กฎหมาย ยากการ รักษาพยาบาลวิศวกรรม ไฟฟ้า ประปาและช่างออกแบบ รัฐบาลจะมีนโยบายเพื่อควบคุมการประกอบอาชีพอิสระเหล่านี้โดยรัฐบาลเป็นผู้กำหนดอำนาจในการออกใบอนุญาตให้แก่สมาชิกของสมาคมอาชีพ เช่นอาชีพทนายความ หรือใบอนุญาตประกอบเวชกรรมสำหรับอาชีพแพทย์ นโยบายควบคุมแบบนี้แม้ว่าจะมีข้อเสียตรงที่เป็นการจำกัดการเข้าสู่อาชีพของบางคนและเป็นการจำกัดจำนวนผู้ประกอบการ วิชาชีพ แต่ข้อดีคือสามารถจะกำหนดหรือสร้างมาตรฐานด้านวิชาชีพนั้นๆ ได้เพราะในทางปฏิบัติก็จะมี การกำหนดคุณสมบัติของผู้ที่เหมาะสมจะได้รับใบอนุญาตเป็นต้น อย่างไรก็ตาม นโยบายควบคุมแบบแข่งขันนี้ส่วนมากแล้วจะไม่เป็นที่สังเกตของสาธารณชนมากนัก ดังนั้น ในสหรัฐอเมริกา นโยบายนี้จึงมักจะออกมาในระดับมลรัฐ ส่วนกรณีของไทย เป็นประเทศเล็กจึงออกมาในแบบรวมทั้งประเทศ เช่น แพทยสภา วิศวกรรมสถาน และสมาคมทนายความ เป็นต้น

2) นโยบายควบคุมแบบปกป้องเป็นนโยบายที่ออกมาเพื่อปกป้องสาธารณชนจากผลด้านลบของกิจกรรมภาคเอกชน (negative effects of private activity) เช่น อาหารเป็นพิษ มลพิษทางอากาศ ผลิตภัณฑ์ไม่ปลอดภัย หรือการฉ้อฉลทางธุรกิจกฎหมายที่ออกมาควบคุมธุรกิจเพื่อปกป้องผู้บริโภค หรือสาธารณชนนี้ย่อมจะไม่ที่พึงพอใจของธุรกิจเพราะนอกจากจะถูกตรวจสอบอย่างเข้มงวดแล้วธุรกิจยังจะต้องเสียต้นทุนเพิ่มขึ้นในการที่จะระมัดระวังคุณภาพหรือปรับปรุงให้คุณภาพดีขึ้น ซึ่งจะมีผลให้กำไรของธุรกิจลดลง ธุรกิจส่วนใหญ่จะต่อต้านกฎหมายแบบนี้เนื่องจากถูกควบคุมเข้มงวดขณะที่หน่วยซึ่งมีหน้าที่ควบคุมจะยืนหยัดปกป้องผลประโยชน์สาธารณะนโยบายควบคุมแบบปกป้องมีแนวโน้มว่าจะถูกคัดค้านโต้แย้งจากธุรกิจและโดยปกติการตัดสินใจออกกฎหมายจะต้องอาศัยการเจรจา และการประนีประนอมเพราะในกรณีส่วนใหญ่แล้ว ทั้งธุรกิจและผู้ออกกฎหมายจะไม่มีใครเห็นด้วยทั้งหมดกับ

การกำหนดนโยบายแบบนี้บ่อยครั้งที่รัฐสภาและสมาชิกสภาถูกจัดไว้ในฐานะนายหน้า หรือคนกลางซึ่งทำหน้าที่เป็นสื่อกลางระหว่างหน่วยควบคุมและผลประโยชน์ทางธุรกิจ

3. นโยบายจัดสรรใหม่ (Redistributive Policies) เป็นนโยบายที่กำหนดขึ้นมาเพื่อทำให้เกิดการจัดสรรทรัพยากรใหม่ นโยบายนี้มักจะถูกโต้แย้ง เพราะมันเกี่ยวข้องกับรัฐบาลและผู้นำซึ่งเรียกว่าสมาคมชั้นสูงสุด (peak association) ในด้านการจัดทํานโยบาย โดยทั่วไปนโยบายจัดสรรใหม่มุ่งที่จะดำเนินการเกี่ยวกับการจัดสรรความมั่งคั่ง ที่ดินสิทธิบุคคล และสิทธิพลเมือง หรือนโยบายที่มีคุณประโยชน์กับชนชั้นสังคมและกลุ่มชาติพันธุ์ ภายใต้นิยามนี้ ตัวอย่างที่เห็นชัดเจนได้รวมเอาสวัสดิการสิทธิพลเมืองของชนกลุ่มน้อย ความช่วยเหลือแก่เมืองและโรงเรียนที่ขัดสนยากจนเป็นต้น นโยบายแบบนี้ยากที่จะผ่านรัฐสภาได้เพราะจะต้องทำให้กลุ่มที่มีอำนาจต่ำมีมากกว่ากลุ่มผลประโยชน์ที่มีอำนาจสูงหรืออย่างน้อยที่สุดก็ต้องชักชวนให้กลุ่มที่มีอำนาจสูงกว่าเห็นว่ามันเป็นสิ่งถูกต้องและยุติธรรมที่จะกระจายทรัพยากรบางส่วนไปให้แก่กลุ่มที่มีอำนาจน้อยกว่าในกรณีของไทย การออกกฎหมายภาษีมรดก ภาษีทรัพย์สิน รวมทั้งการปฏิรูปที่ดินเป็นตัวอย่างที่ชัดเจนว่ากฎหมายดังกล่าวนี้แทบจะไม่มีโอกาสผ่านความเห็นชอบของรัฐสภาเลยเพราะคนร่ำรวยซึ่งแม้จะเป็นคนส่วนน้อย แต่มีอำนาจสูงกว่าเป็นผู้สูญเสียประโยชน์ก็จะกดดันไม่ให้รัฐสภาผ่านกฎหมายนี้ ดังจะเห็นได้ว่า แม้พรรคการเมืองต่างๆจะเสนอนโยบายนี้ในช่วงการหาเสียงแต่ก็ไม่เคยมีการผลักดันเข้าสภาเป็นรูปธรรมแม้แต่ครั้งเดียว

2.4 ความสำคัญของนโยบายสาธารณะ

นโยบายสาธารณะถือเป็นส่วนสำคัญที่สุดของการบริหารงานของรัฐบาลเพราะเกี่ยวข้องกับเจตนารมณ์ของรัฐบาลตั้งแต่เมื่อครั้งหาเสียงเลือกตั้งจนถึงการประกาศแถลงนโยบาย และโดยตัวของมันเองนโยบายสาธารณะก็มีความสำคัญในแง่ต่างๆ ดังนี้

- 1) เป็นกรอบแนวทางการบริหารจัดการของภาครัฐในอันที่จะแก้ปัญหาให้แก่สาธารณชนเพราะนโยบายสาธารณะจะกระทบต่อวิถีชีวิตด้านต่างๆ ของประชาชน เช่นนโยบายสาธารณะด้านสาธารณสุข สวัสดิการ การศึกษา การเก็บภาษี การค้าต่างประเทศการอพยพ สิทธิของพลเมือง การปกป้องสิ่งแวดล้อม รายจ่ายของรัฐบาลท้องถิ่นและการป้องกันประเทศ
- 2) เป็นเสมือนเข็มทิศการทำงานของเจ้าหน้าที่หน่วยงานภาครัฐที่จะยึดถือเป็นแนวปฏิบัติเนื่องจากนโยบายสาธารณะจะกำหนดว่าเจ้าหน้าที่รัฐที่เกี่ยวข้องส่วนใดจะต้องปฏิบัติอะไร อย่างไร และเมื่อไรจึงจะสอดคล้องกับแนวนโยบาย
- 3) ช่วยให้ประชาชนได้รับรู้ถึงบทบาทการมีส่วนร่วมตามนโยบายที่รัฐบาลกำหนด เช่นโครงการรณรงค์ลดภาวะโลกร้อน
- 4) เป็นเครื่องมือสำหรับทำให้เกิดการจัดสรรทรัพยากรใหม่ที่สอดคล้องกับสภาพแวดล้อมของปัญหาและเพื่อประโยชน์ของประชาชนส่วนใหญ่

2.5 นโยบายสาธารณะกับประชาสังคม

นโยบายสาธารณะ และภาคประชาสังคม (civil society) ถือว่ามีความเกี่ยวข้องสัมพันธ์กันอย่างใกล้ชิดทั้งความสัมพันธ์ในเชิงผลประโยชน์ (benefits) และความขัดแย้ง (conflicts) หรือทั้งสองอย่างในเวลาเดียวกัน นโยบายสาธารณะใดๆก็ตามย่อมทำให้เกิดความสัมพันธ์สองด้านนี้เสมอเพราะยากที่นโยบายสาธารณะจะก่อให้เกิดผลประโยชน์เพียงด้านเดียวแม้ว่าจะเป็นนโยบายสาธารณะที่เป็นสินค้าสาธารณะบริสุทธิ์ (pure public goods) ก็ยังมีคำถามเรื่องลำดับความเหมาะสมของนโยบาย ผลต่างด้านต้นทุน-ผลประโยชน์หรืออัตราผลตอบแทนของโครงการ (internal rate of returns) เมื่อเปรียบเทียบกับโครงการอื่น เช่น โครงการสร้างทางด่วนสาย A แม้จะช่วยบรรเทาปัญหาจราจรได้ แต่ประชาสังคมก็มีคำถามว่า คุ่มค่าหรือไม่ควรทำหรือยัง หรือควรทำโครงการอื่นก่อน เป็นต้น ในสังคมประชาธิปไตยที่สมบูรณ์ประชาสังคมจึงมีบทบาทตรวจสอบและวิพากษ์วิจารณ์การกำหนดโครงการนโยบายสาธารณะของรัฐอย่างเต็มที่อีกประเด็นหนึ่งที่นโยบายสาธารณะของรัฐบาลมักจะถูกเพ่งเล็งมากที่สุดคือเรื่องผลประโยชน์ทับซ้อน (conflict of interests) ระหว่างผู้กำหนดนโยบายกับภาคประชาสังคมซึ่งที่จริง ผลประโยชน์ทับซ้อนนี้ก็คือความขัดแย้งเชิงผลประโยชน์ระหว่างผู้กำหนดนโยบายซึ่งได้แก่รัฐบาลหรือเจ้าหน้าที่ผู้ดำเนินนโยบายกับสาธารณชนความขัดแย้งเชิงผลประโยชน์ที่เห็นได้ชัด เช่นเหตุใดรัฐบาลจึงไม่เลือกที่จะสร้างถนนสาย A แต่กลับไปสร้างถนนสาย B ทั้งที่สาย A มีความคุ้มค่ามากกว่าในทุกด้านซึ่งข้อเท็จจริงเบื้องหลังของการที่รัฐบาลเลือกสร้างสาย B ก็เพราะผู้ดำเนินนโยบายซึ่งเป็นคนของรัฐบาลมีผลประโยชน์ที่มิควรได้จากการเลือกโครงการนั้นซึ่งการได้ประโยชน์ของผู้ดำเนินนโยบายทำให้สาธารณชนเสียหายหรือได้รับประโยชน์ไม่เต็มเม็ดเต็มหน่วย

3. แนวคิดเกี่ยวกับความพึงพอใจ

ความพึงพอใจของมนุษย์ เป็นการแสดงออกทางพฤติกรรมที่เป็นนามธรรมไม่สามารถมองเห็นเป็นรูปร่างได้ดังนั้นการที่เราจะทราบว่าบุคคลมีความพึงพอใจหรือไม่ สามารถสังเกตโดยการแสดงออกที่ค่อนข้างสลับซับซ้อนและต้องมีสิ่งเร้าที่ตรงต่อความต้องการของบุคคล จึงจะทำให้บุคคลเกิดความพึงพอใจดังนั้นการสร้างสิ่งเร้าจึงเป็นแรงจูงใจของบุคคลนั้นให้เกิดความพึงพอใจในงานนั้น (กาญจนา อรุณสุขขุจี,2546)

3.1 ความหมายของ ความพึงพอใจ

ความพึงพอใจสามารถสังเกตได้จากการแสดงออก “พึง” เป็นคำช่วยกริยา หมายถึง “ควร” เช่น พึงใจ หมายความว่า เหมาะใจ พอใจ เป็นความรู้สึกที่มีความสุข เมื่อได้รับความสำเร็จตามความมุ่งหมาย และความต้องการ ความพึงพอใจเป็นเรื่องของบุคคล เป็นความรู้สึกส่วนตัวของบุคคลที่มี

ความหมายกว้าง ความพึงใจโดยทั่วไปตรงกับคำภาษาอังกฤษ “Satisfaction” ซึ่งมีความหมายโดยสังเขปดังนี้

กูต (Good. 1973 : 384) กล่าวว่าความพึงพอใจหมายถึง คุณภาพ สภาพหรือระดับของความพึงพอใจ ซึ่งเป็นผลมาจากความสนใจ และ ความพึงพอใจของบุคคลที่มีต่องานของเขา แมงเกิลสโตร์ฟ (Mangelsdorff. 1978 : 86) กล่าวว่า ความพึงใจเป็นเกณฑ์อย่างหนึ่งที่ใช้สำหรับวัดคุณภาพของงาน

วอลแมน (Wolman. 1973 : 333) ได้ให้ความหมายของความพึงใจไว้ว่า ความพึงพอใจหมายถึง “ความรู้สึกที่มีความสุขเมื่อได้รับผลสำเร็จตามความมุ่งหมายของความต้องการ หรือแรงจูงใจ” จากคำจำกัดความข้างต้นจะสังเกตได้ว่า ความพึงพอใจจะเกิดขึ้นได้ถ้าบุคคลได้รับการตอบสนองเป็นอย่างดีไม่ว่าจะเป็นด้านวัตถุหรือด้านจิตใจ ซึ่งความพอใจนั้นอาจเกิดจากคุณภาพของงาน หรือสิ่งที่มีการนำเสนอในรูปแบบที่น่าพอใจ

กรองแก้ว อยู่สุข (2542) ให้ความหมายของความพึงพอใจในการทำงานว่าหมายถึงทัศนคติโดยทั่วไปของพนักงานที่มีต่องานของเขาถ้าเขาได้รับการปฏิบัติที่ดีตอบสนองความต้องการของเขาตามสมควรเช่น สภาพการทำงานที่มั่นคงปลอดภัยได้เงินเดือนค่าจ้างตอบแทนเพียงพอแก่การยังชีพ ฯลฯ จะทำให้พนักงานพอใจและมีความรู้สึก (ทัศนคติ) ที่ดีต่อองค์กรฯ

ชนิดา ศรีวรวิวัฒน์ (2544:17 อ้างถึงใน มะนิสา คงเพชรศักดิ์,2557:5) ได้ให้ความหมายของความพึงพอใจในการทำงานว่าหมายถึง ความรู้สึกที่ดี ชอบหรือพอใจที่มีต่อองค์ประกอบในงานและสิ่งแวดล้อมต่างๆ ในการทำงานรวมทั้งความสัมพันธ์ระหว่างเพื่อนร่วมงานและความเป็นธรรมที่ได้รับจากผู้บังคับบัญชา การได้รับผลตอบแทนเพียงพอทั้งที่เป็นตัวเงินและไม่เป็นตัวเงิน รวมทั้งการที่ผู้ปฏิบัติงานนั้นได้รับผลตอบแทนความต้องการต่างๆได้

ปริญญา จเรรัชต์ และคณะ (2546) ได้ให้ความหมายของความพึงพอใจไว้ว่าความพึงใจหมายถึง ทำที่ความรู้สึกหรือทัศนคติในทางที่ดีของบุคคลที่มีต่อการปฏิบัติงาน หรือการร่วมปฏิบัติงาน หรือการได้รับมอบหมายให้ปฏิบัติงาน โดยผลตอบแทนที่ได้รับรวมทั้งสภาพแวดล้อมต่างๆที่เกี่ยวข้องกับการปฏิบัติงานจะ เป็นปัจจัยที่ก่อให้เกิดความพึงพอใจต่องานที่ปฏิบัติ

เพ็ญประภา ชุษณะทัศน์ (2546:5 อ้างถึงใน ชานิสญา ศากยวงศ์,2554:8) ให้ความหมายความพึงใจในที่ทำงาน เชิงจิตวิทยาว่า หมายถึง ทุกสิ่งทุกอย่างที่สามารถลดความเครียดของผู้ทำงานให้น้อยลง ถ้ามีความเครียดมากจะทำให้เกิดความไม่พึงพอใจในงานและความเครียดนี้มีผลมาจากความต้องการของมนุษย์ เมื่อเกิดความต้องการมากจะเกิดปฏิกิริยาเรียกร้องเมื่อได้รับการตอบสนอง ความเครียดนั้นจะลดลงหรือหมดไป ทำให้เกิดความพึงพอใจในการทำงานได้

กิติมา ปรีดีดิถ (2549:79 อ้างถึงใน กิติมา ปรีดีดิถ,2559:8) ได้ให้ความหมายความพึงใจหมายถึง ความรู้สึกของบุคคลที่แสดงออกในด้านบวกหรือลบ มีความสัมพันธ์กับการตอบสนองต่อสิ่งที่ต้องการ ซึ่งความรู้สึกพึงใจจะเกิดขึ้นเมื่อบุคคลได้รับหรือบรรลุจุดมุ่งหมายในสิ่งที่ต้องการ

ในระดับหนึ่งและความรู้สึกดังกล่าวจะลดหรือไม่เกิดขึ้น หากความต้องการหรือจุดมุ่งหมายนั้นไม่ได้รับการตอบสนอง

วาทีนี ไส้จ้อ (2549) ได้ให้ความหมายว่า ความพึงพอใจ หมายถึงความรู้สึกของบุคคลต่อสิ่งใด ๆ ก็ตาม หากว่าได้รับการตอบสนองความต้องการแล้วและทำให้บุคคลนั้น มีความรู้สึกทางบวก หรือมีความรู้สึกในทางที่ดีก็หมายถึงความพึงพอใจ

สรุปได้ว่า ความพึงพอใจ หมายถึง สภาพจิตใจ ความรู้สึกของผู้เป็นประชากรที่มีต่อการบริหารจัดการของหน่วยงานของรัฐ ความพึงใจ (Satisfaction) เป็นส่วนหนึ่งของเจตคติ ซึ่งเป็นส่วนสำคัญในการเรียนรู้อีกประการหนึ่ง

3.2 ทฤษฎีที่เกี่ยวข้องกับความพึงพอใจ

มีนักวิชาการหลายท่านนำเสนอแนวคิดทฤษฎีเกี่ยวกับความพึงพอใจของบุคคลในการทำงานไว้หลากหลายมุมมองดังนั้นเพื่อให้งานวิจัยบรรลุตามวัตถุประสงค์ที่วางไว้คณะผู้วิจัยจะขอแนะนำแนวคิดทฤษฎีของนักวิชาการต่าง ๆ ที่ได้เสนอแนวคิดไว้ดังต่อไปนี้

3.2.1 ทฤษฎีความต้องการของมาสโลว์ (Maslow) (Donnelly, Jr et al. , 1997: 271-273) ทฤษฎีนี้ได้กล่าวไว้ว่ามนุษย์มีความต้องการเหมือนกัน แต่ความต้องการเป็นลำดับขั้น ซึ่ง Maslow ได้ตั้งสมมติฐานความต้องการของมนุษย์ไว้ดังนี้

1. มนุษย์มีความต้องการและความต้องการนี้จะมียู่เสมอไม่สิ้นสุดเมื่อความต้องการใดได้รับการตอบสนองแล้ว ความต้องการอื่นก็จะเข้ามาแทนซึ่งจะเป็นเช่นนี้เรื่อยไปไม่มีที่สิ้นสุด

2. ความต้องการที่ได้รับการตอบสนองแล้วจะไม่เป็นสิ่งจูงใจของพฤติกรรมอีกต่อไปความต้องการที่ไม่ได้รับการตอบสนองเท่านั้นที่เป็นสิ่งจูงใจของพฤติกรรม

3. ความต้องการของมนุษย์มีเป็นลำดับขั้นเมื่อความต้องการขั้นต่ำได้รับการตอบสนองแล้ว ความต้องการขั้นสูงก็จะเรียกร้องให้มีการตอบสนองทันที

นอกจากนี้ Maslow ยังได้แบ่งความต้องการของมนุษย์ไว้ 5 ขั้นตอน ตามลำดับดังนี้

ขั้นที่ 1 เกี่ยวกับการดำเนินชีวิตตอบสนองโดยให้ค่าจ้างด้านสวัสดิการ ตอบสนองโดยให้ชุดแต่งกายจัดรถรับส่งให้คำรักษาพยาบาลและอื่น ๆ

ขั้นที่ 2 เกี่ยวกับความปลอดภัยและความมั่นคงในการทำงาน ตอบสนองโดยการทำสัญญาจ้างทำข้อตกลงกับสหภาพแรงงาน การประกันการว่างงาน การประกันสุขภาพ

ขั้นที่ 3 และขั้นที่ 4 เกี่ยวกับการสมาคมและการได้รับยกย่องตอบสนองโดยถามความเห็นผู้ที่ทำงานมาก่อน ในเรื่องการบรรจุคนเข้าทำงานใหม่ให้อำนาจการตัดสินใจในบางส่วนสร้างบรรยากาศให้รู้สึกว่าเป็นส่วนหนึ่งขององค์การมีส่วนร่วมในการเป็นเจ้าขององค์การยกย่องชมเชยมอบงานที่สำคัญให้กระทำ

ขั้นที่ 5 เกี่ยวกับการบรรลุความสำเร็จที่ตนเองต้องการตอบสนองโดยเปิดโอกาสให้เขาได้ทำงานตามที่ปรารถนาบ้าง

ทฤษฎีของ Maslow นี้สรุปใจความสำคัญได้ว่าความพึงพอใจในการปฏิบัติงานของบุคลากรในองค์การแต่ละระดับจะมีความต้องการที่แตกต่างกันออกไปเช่นพนักงานระดับผู้บริหารจะมีความพึงพอใจแตกต่างจากพนักงานในระดับปฏิบัติการทั้งนี้เพราะระดับความต้องการของพนักงานทั้งสองนั้นแตกต่างกัน

3.2.2 ทฤษฎีแรงจูงใจของเฮร์ซเบิร์ก (Herzberg)

Herzberg (1982) เสนอทฤษฎีการจูงใจในการทำงานไว้ว่า ปัจจัยที่จะทำให้เกิดความพึงพอใจในงานกับปัจจัยที่จะทำให้เกิดความไม่พึงพอใจในงานนั้นแตกต่างกันและปัจจัยทั้งสองอย่างนี้ไม่มีความสัมพันธ์กันเลยปัจจัยปฏิเสหมีชื่อว่า Hygiene Factors เป็นองค์ประกอบที่ทำให้บุคคลไม่เกิดความพึงพอใจในงาน อย่างไรก็ตามปัจจัยเหล่านี้ไม่มีผลทำให้ทำให้ ความรู้สึก หรือทัศนคติเป็นบวกและไม่มีความผลทำให้การปฏิบัติงานมีผลผลิตเพิ่มขึ้น ปัจจัยเหล่านี้ประกอบด้วย เงิน (Money) การนิเทศงาน (Supervision) สถานภาพทางสังคม (Social Status) ความมั่นคง (Security) สภาพการทำงาน (Working condition) นโยบาย และการบริหารงาน (Policy and administration) และความสัมพันธ์ระหว่างบุคคล (Interpersonal relation) อีกปัจจัยหนึ่งคือปัจจัยกระตุ้นหรือปัจจัยจูงใจมีชื่อว่า Motivation Factors เป็นปัจจัยเกี่ยวข้องกับงานที่ปฏิบัติมีผลต่อความพึงพอใจในงานโดยตรงและมีผลต่อการเพิ่มหรือลดผลผลิตของงานด้วย ซึ่งได้แก่ ลักษณะของงาน (The Work itself) การได้รับการยอมรับนับถือ (Recognition) ความเจริญก้าวหน้า (Advancement) ความเจริญงอกงามที่เป็นไปได้ (Possibility of growth) ความรับผิดชอบ (Responsibility) และความสำเร็จ (Achievement)

3.2.3 ทฤษฎีแรงจูงใจของแมค เคลลแลนด์ (Mc Clelland)

McClelland (1988) ได้กำหนดทฤษฎีความต้องการประสพผลสำเร็จไว้ 3 อย่างด้วยกันคือ ความต้องการความสำเร็จ (achievement) ความต้องการอำนาจ (power) และความต้องการมีสายสัมพันธ์ (affiliation) ทฤษฎีนี้เชื่อว่า ปกติความต้องการที่มีอยู่ในตัวคนจะมีเพียง 2 ชนิดคือต้องการมีความสุขสบายและต้องการปลอดภัยจากการเจ็บปวดแต่สำหรับความต้องการอื่น ๆ จะเกิดขึ้นภายหลังด้วยวิธีการศึกษาเรียนรู้ อย่างไรก็ตามคนต่างก็ดิ้นรนชวนหาสิ่งต่าง ๆ เหมือนกันจึงมีประสบการณ์ในเรื่องสิ่งต่าง ๆ มากคล้ายกันจนในที่สุดมนุษย์ทุกคนต่างเรียนรู้ถึงความต้องการที่มีมากน้อยแตกต่างกันเหตุนี้ จึงสรุปได้ว่ามนุษย์ทุกคนต่างก็มีความต้องการเหมือนกันแต่มักน้อยต่างกัน ซึ่งความต้องการทั้ง 3 อย่าง คือ

1. ความต้องการด้านความสำเร็จ (Achievement) คนที่ต้องการประสพความสำเร็จสูง ส่วนมากมักจะตั้งเป้าหมายไว้ค่อนข้างสูงคนเหล่านี้ชอบที่จะทำงานให้ได้ดีด้วยตนเอง และมีความมุ่งมั่นที่จะทำงานนั้น ๆ ให้ประสพผลสำเร็จด้วยฝีมือของตนเองคนเหล่านี้จะไม่ค่อยสนใจถึง

ความสำเร็จตามที่ได้ตั้งใจเอาไว้แต่จะคำนึงถึงรางวัลหรือผลประโยชน์ที่จะได้จากการทำงานนั้นมากกว่าคนเหล่านี้จะมีบุคลิกลักษณะเด่น 3 ประการซึ่งได้แก่

- 1) ตั้งเป้าหมายงานยากและท้าทาย
- 2) ต้องการทราบถึงความก้าวหน้าของงานแต่ละขั้นว่าเป็นไปตามที่มุ่งหวังไว้เพียงใดและไม่ชอบการทำงานที่ยาวนานโดยไม่รู้จักจบสิ้นโดยที่ไม่อาจมองเห็นถึงคุณค่าหรือความสำเร็จของงานที่ทำ
- 3) ต้องการที่จะควบคุมผลของการทำงานที่เกิดจากการที่ตนได้ทุ่มเทความพยายามลงไปและไม่ชอบอยู่ภายใต้การควบคุมของผู้ใดผู้หนึ่งรวมทั้งการไม่ชอบทำงานประเภทที่เกี่ยวกับโชคกลางหรือหวังผลไม่ได้

2. ความต้องการด้านอำนาจ (Power) คนที่มีความต้องการที่จะมีอำนาจเหนือบุคคลอื่นจะพยายามแสดงออกถึงอำนาจในการควบคุมทั้งทรัพย์สิน สิ่งของ และในทางสังคมคนประเภทนี้จะใช้วิธีการสร้างอิทธิพลเหนือคนอื่นหรือพยายามพูดจาหว่านล้อมให้เกิดการยอมรับนับถือจากฝ่ายอื่นและบ่อยครั้งต่างจะใฝ่หาตำแหน่งที่จะได้เป็นผู้นำของกลุ่มที่ตนสังกัดอยู่คนกลุ่มนี้จะมีแรงจูงใจสูงถ้าหากได้มีโอกาสให้เขาได้แสดงออกในทางที่จะเพิ่มอำนาจได้อย่างเต็มที่ลักษณะของคนที่มีความต้องการด้านอำนาจนี้จะเชื่อในระบบอำนาจที่มีอยู่ในองค์กรเชื่อในคุณค่าของงานที่ทำพร้อมที่จะเสียสละประโยชน์ส่วนตนให้กับองค์กรและเชื่อในความถูกต้อง

3. ความต้องการมีสายสัมพันธ์ (Affiliation) เป็นการให้ความสำคัญต่อมิตรจิตและความสัมพันธ์ที่หวังจะได้รับน้ำใจตอบแทนจากคนอื่นเพราะฉะนั้นคนที่มีความต้องการทางสายสัมพันธ์ประเภทนี้มักมักจะแสดงออกโดยหวังหรืออยากได้รับการยอมรับจากผู้อื่นโดยพยายามทำตนเองให้เข้ากับความต้องการและความอยากได้ของผู้อื่น และจะพยายามทำตนให้เป็นคนจริงใจและพยายามเข้าใจความรู้สึกของผู้อื่นให้มากคนประเภทนี้พยายามที่จะแสวงหาโอกาสสร้างความสัมพันธ์ทางสังคมให้มากที่สุดเท่าที่จะทำได้การหวังจะมีโอกาสรู้จักและสื่อสารผู้อื่น จึงเป็นสิ่งที่คนกลุ่มนี้เสาะหาตลอดเวลา

จากทฤษฎีที่กล่าวมาข้างต้น สรุปใจความสำคัญได้ว่าความต้องการของมนุษย์นั้นมียู่มากมายและไม่จำกัดเมื่อความต้องการหนึ่งได้รับการตอบสนอง ก็เกิดความต้องการอีกอย่างหนึ่งขึ้นมาอีก ซึ่งความต้องการของมนุษย์แต่ละคนก็ไม่เหมือนกันทั้งนี้เพราะมนุษย์แต่ละคนต่างมีภูมิหลังความเป็นมาไม่เหมือนกันทั้งการอบรมเลี้ยงดู การศึกษา การทำงาน และสภาพแวดล้อมที่อาศัยอยู่

3.3 ปัจจัยที่มีอิทธิพลต่อความพึงพอใจของผู้รับบริการ

ระดับความพึงพอใจของผู้รับบริการที่คาดว่าจะได้รับบริการในสถานการณ์ใดสถานการณ์หนึ่งนั้นอาจไม่คงที่และผันแปรไปตามช่วงเวลาที่แตกต่างกันได้ทั้งนี้ขึ้นอยู่กับปัจจัยต่าง ๆ ดังต่อไปนี้

1. สินค้าที่บริการความพึงพอใจของผู้รับบริการจะเกิดขึ้นได้ก็ต่อเมื่อได้รับการบริการที่มีคุณภาพและตรงกับความต้องการ รวมไปถึงความเอาใจใส่ของผู้ให้บริการ

2. ราคาค่าบริการความพึงพอใจจะเกิดขึ้นได้ก็ต่อเมื่อราคาค่าบริการนั้นเหมาะสมและ ผู้รับบริการเต็มใจที่จะจ่าย แต่ทั้งนี้ทั้งนั้นเจตคติของผู้รับบริการแต่ละคนนั้นย่อมไม่เหมือนกัน

3. สถานที่บริการ ท่าเลที่ตั้งเข้าถึงได้สะดวกและสถานที่ตั้งของสถานที่บริการมีการกระจาย สาขาพร้อมที่จะตอบสนองความต้องการของผู้ให้บริการได้อย่างสะดวกก็เป็นอีกปัจจัยหนึ่งที่ทำให้ ผู้รับบริการมีความพึงพอใจ

4. การส่งเสริมแนะนำการบริการเช่นการที่ผู้รับบริการได้รับข้อมูลข่าวสารจากสื่อช่องทาง ต่าง ๆ ในการบริการก็เป็นปัจจัยที่จะทำให้ผู้รับบริการพึงพอใจได้เหมือนกัน

5. ผู้ให้บริการถือเป็นบุคคลสำคัญอย่างยิ่งที่จะทำให้ผู้รับบริการพึงพอใจหรือไม่พึงพอใจ ดังนั้นผู้ให้บริการจึงควรคำนึงถึงเป็นหลักว่าทำอย่างไรจึงจะทำให้ผู้รับบริการพึงพอใจมากที่สุด

6. สภาพแวดล้อมของการบริการ เช่นบรรยากาศภายในสถานที่บริการ หรือสถานที่ข้างเคียง ก็เป็นอีกปัจจัยหนึ่งที่จะทำให้ผู้รับบริการพึงพอใจหรือไม่พึงพอใจ

7. กระบวนการบริการได้แก่วิธีการนำเสนอการบริการว่าทำอย่างไรจึงจะสร้างความพึงพอใจ ให้กับผู้รับบริการเพราะหากประสิทธิภาพของกระบวนการให้บริการไม่ดีก็จะทำให้ผู้รับบริการไม่ คล่องตัว (จิริกัญญา อ่อนละอ, 2546, หน้า 9)

นอกจากนี้ เกรียงไกร นันทวัน (2546, หน้า 12) ยังได้เสนอแนวคิดเกี่ยวกับความพึงพอใจที่ เกิดขึ้นในกระบวนการบริการระหว่างผู้ให้บริการกับผู้รับบริการว่าขึ้นอยู่กับปัจจัย 2 ประการคือ

1. องค์ประกอบด้านการรับรู้คุณภาพของผลิตภัณฑ์บริการซึ่งหมายถึงผู้รับบริการจะต้อง ได้รับรู้ว่าผลิตภัณฑ์บริการที่ได้รับมีลักษณะตามพันธะสัญญาของกิจการบริการแต่ละประเภทตามที่ ควรจะเป็นมากน้อยเพียงใด

2. องค์ประกอบด้านการรับรู้คุณภาพของการนำเสนอบริการ หมายความว่าผู้รับบริการ จะต้องได้รับรู้ว่าวิธีการนำเสนอบริการในกระบวนการบริการว่ามีความเหมาะสมมากน้อยเพียงใดเช่น ในเรื่องของความสะดวกในการเข้าถึงบริการพฤติกรรมกรรมการแสดงออกของผู้ให้บริการตามบทบาท หน้าที่รวมถึงการปฏิบัติตนของผู้ให้บริการ เป็นต้นซึ่งสิ่งเหล่านี้ถือเป็นปัจจัยสำคัญที่จะสร้างความ พึงพอใจให้กับผู้รับบริการ

4. แนวคิดเกี่ยวกับการให้บริการ

การให้บริการ มีความสำคัญกับทุกหน่วยงานโดยเฉพาะหน่วยงานของรัฐ ที่มีหน้าที่ติดต่อ พบปะหรือมีปฏิสัมพันธ์กับประชาชนการบริการถือเป็นหัวใจสำคัญของเจ้าหน้าที่ภาครัฐทุกคน

4.1 ความหมายของการบริการ

พจนานุกรมฉบับราชบัณฑิตยสถาน ฉบับ พ.ศ.2542 (2546 : 607) ได้ให้ความหมายของ คำว่า “บริการ” ว่า หมายถึงปฏิบัติรับใช้, ให้ความสะดวกต่าง ๆ จินตนาบุญบังการ (2545, หน้า 40)

ได้กล่าวถึงความหมายของการบริการไว้ว่า การบริการหมายถึง สิ่งที่จับสัมผัสและต้องได้ยาก และในขณะเดียวกันก็เชื่อมสัญญาสภาพได้ง่าย และจะกระทำขึ้นทันทีและส่งมอบให้ทันทีหรือเกือบทันที สอดคล้องกับแนวคิดของ Kotler (อ้างถึงใน วิชัย เชื่อมวราศาสตร์, 2546, หน้า 17) ได้กล่าวถึงงานบริการว่า เป็นกิจกรรมที่จับต้องไม่ได้และถูกนำเสนอโดยฝ่ายหนึ่งให้กับอีกฝ่ายหนึ่งแต่ทั้งนี้อาจถูกนำเสนอร่วมกับสินค้าที่จับต้องได้และคุณภาพของการให้บริการอาจแบ่งได้เป็น 2 ส่วนคือ 1) ให้บริการอะไร (What-functional quality of the process) 2) ให้บริการอย่างไร (how-technical of the outcome)

ฉัตรพร เสมอใจ (2546, หน้า 10) ได้แสดงทัศนะเกี่ยวกับการบริการไว้ว่าการบริการเป็นกิจกรรม ประโยชน์หรือความพึงพอใจที่จะจัดทำเพื่อเสนอขายหรือกิจกรรมที่จัดทำขึ้นร่วมกับการขายสินค้า

เบญจพร พุฒคำ (2547, หน้า 13) ได้ให้ความหมายของการบริการไว้ว่า การบริการหมายถึงงานหรือกิจกรรมหรือการปฏิบัติเพื่อตอบสนองความต้องการและความพึงพอใจของผู้มารับบริการ สอดคล้องกับแนวคิดของ นรวิวัฒน์ ประกอบศรีกุล (2548, หน้า 9) ที่กล่าวถึงการบริการไว้ว่าเป็นกิจกรรมหรือกระบวนการอย่างใดอย่างหนึ่งขององค์กรหรือบุคคลเพื่อตอบสนองความต้องการและก่อให้เกิดความพึงพอใจในผลของการกระทำนั้นๆ ของบุคคลที่มาติดต่อขอรับบริการ

สมิต สัจฉกร (2550, หน้า 14) ได้กล่าวถึงความหมายของการบริการไว้ว่า การบริการคือ การปฏิบัติงานที่เกี่ยวข้องกับผู้ให้บริการในการให้บุคคลต่างๆ ได้ใช้ประโยชน์ในทางใดทางหนึ่ง ด้วยความพยายามใดๆ ก็ตามในการทำให้บุคคลต่างๆ ที่มาติดต่อได้รับความช่วยเหลือ

จากความหมายของการให้บริการที่กล่าวมาข้างต้นสรุปใจความสำคัญของการบริการได้ว่าการบริการ หมายถึง การที่ผู้ให้บริการให้ความช่วยเหลือ ในสิ่งที่ผู้รับบริการต้องการ ซึ่งผู้ให้บริการจะต้องคำนึงถึงประโยชน์สูงสุดที่ผู้รับบริการต้องการ เช่น เวลาที่รวดเร็วที่สุด คุณภาพที่ดีที่สุด ความเอาใจใส่ที่ดีที่สุด ตลอดจน ปรียาทำที่ที่ดีที่สุด เพื่อที่จะให้ผู้รับบริการพอใจที่สุดและย้อนกลับมาใช้บริการเราอีกในครั้งต่อไป

4.2 แนวคิดเกี่ยวกับคุณภาพการบริการ

Gronroos (อ้างถึงใน วิชัย เชื่อมวราศาสตร์, 2546, หน้า 17) ได้กล่าวถึงการบริการสรุปใจความสำคัญได้ว่าการที่ลูกค้าจะสามารถรับรู้คุณภาพของการบริการดีหรือไม่นั้นเป็นผลมาจากการที่ลูกค้าคาดหวังไว้ว่าตรงกับประสบการณ์ที่เคยได้รับจากการบริการหรือไม่ซึ่งสิ่งเหล่านี้จะเกิดเป็นภาพรวมของการบริการที่มีคุณภาพโดยผู้ให้บริการสามารถสร้างให้เกิดขึ้นได้โดยอาศัยหลักการ 6 ประการดังต่อไปนี้

1. การเป็นมืออาชีพและมีทักษะของผู้ให้บริการ (Professionalism and skill) ทักษะดังกล่าวลูกค้าจะสามารถรับรู้ได้จากการที่ผู้ให้บริการสามารถแก้ไขปัญหาต่างๆ ได้อย่างเป็นระบบแบบแผน
2. ทศนคติและพฤติกรรมของผู้ให้บริการ (Attitude and behavior) ลูกค้าจะรับรู้ได้จากการที่ผู้ให้บริการกระตือรือร้นในการแก้ไขปัญหาได้ทันทีทันใดและด้วยท่าทีที่เป็นมิตร
3. การเข้าถึงได้ง่ายและการยืดหยุ่นในการให้บริการ (Accessibility and flexibility) สถานที่ตั้งของสำนักงานและเวลาที่ให้บริการ รวมไปถึงระบบการบริการที่จัดเตรียมไว้เพื่ออำนวยความสะดวกให้กับลูกค้าจะช่วยให้ลูกค้าตัดสินใจและรับรู้ได้
4. ความไว้วางใจและความเชื่อถือได้ (Reliability and trustworthiness) ในเรื่องของความไว้วางใจและความเชื่อถือนี้ลูกค้าจะรับรู้ได้หลังจากที่ผู้ให้บริการสามารถปฏิบัติได้ตามที่ตกลงกันไว้
5. การแก้ไขสถานการณ์ให้กลับสู่สภาพปกติ (Recover) ลูกค้าจะสามารถรับรู้ได้จากการที่ผู้ให้บริการสามารถแก้ไขสถานการณ์ที่เกิดขึ้นได้อย่างไม่คาดคิดได้อย่างทันท่วงทีด้วยวิธีการที่เหมาะสม
6. ชื่อเสียงและความน่าเชื่อถือ (Reputation and credibility) ลูกค้าจะเชื่อถือในชื่อเสียงของผู้ให้บริการก็ต่อเมื่อผู้ให้บริการบริการได้ภายในขอบเขตของหน้าที่ของผู้ให้บริการ กระทรวงศึกษาธิการ, กรมวิชาการ (อ้างใน ชัยสมพล ชาวประเสริฐ, 2546, หน้า 37-38) ได้กล่าวถึงองค์ประกอบของการบริการที่ดีประกอบด้วย 3 ประการดังนี้คือ 1) มีวัสดุที่มีคุณค่าทันสมัย เหมาะสม และเพียงพอกับความต้องการของผู้ใช้ 2) มีเจ้าหน้าที่ดำเนินการให้บริการที่ดี และ 3) มีการจัดแบ่งงานบริการที่ดีและเหมาะสม

นอกจากนี้ยังได้กล่าวถึงคุณสมบัติของผู้ให้บริการที่ดี ไว้ทั้งหมด 11 ประการ ดังนี้คือ 1) มีความยินดีช่วยเหลือผู้อื่น 2) ยิ้มแย้มแจ่มใสทำให้ผู้ต้องการความช่วยเหลือรู้สึกสบายใจ 3) พร้อมที่จะรับฟังผู้อื่นพูด 4) ไม่วางตนข่มขานไม่ทำให้ผู้ต้องการความช่วยเหลือรู้สึกอึดอัดหรือโกรธ 5) มีความอดทนไม่ท้อถอยง่าย 6) มีปฏิภาณไหวพริบคาดคะเนความต้องการของผู้ที่มาขอความช่วยเหลือได้ 7) มีความจำดีและสามารถจดจำได้ว่าผู้ที่เคยมาขอความช่วยเหลือสนใจในเรื่องใด 8) เป็นคนช่างสังเกตสามารถสังเกตพฤติกรรมของผู้ที่มาติดต่อว่าเกิดความอึดอัดใจหรือไม่ 9) มีความอยากเรียนรู้และศึกษาหาความรู้อยู่เสมอ 10) มีความซื่อสัตย์ต่อตนเองและผู้อื่น และ 11) ไม่พยายามแสดงตนว่าเป็นผู้รอบรู้ทุกอย่างสิ่งใดไม่รู้และตอบไม่ได้ก็รับว่าไม่รู้

จากแนวคิดที่กล่าวมาข้างต้น จะเห็นได้ว่าสิ่งสำคัญที่สุดคือผู้ให้บริการจะต้องตอบสนองความต้องการของผู้รับบริการให้ได้รับความพึงพอใจมากที่สุดซึ่งนอกจากคุณภาพของการบริการที่ดี และคุณสมบัติของผู้ให้บริการดังที่กล่าวมาแล้วสิ่งที่จะต้องคำนึงถึงอีกประการหนึ่งก็คือ หลักการบริการที่ดี ซึ่งชัยสมพล ชาวประเสริฐ (2546, หน้า 173) ได้เสนอแนวคิดเกี่ยวกับหลักการบริการที่ดีไว้ 10 ประการ ดังนี้คือ

1. การให้บริการอย่างดีเลิศยึดลูกค้าเป็นหลักซึ่งกระทำได้โดยการสร้างความน่าเชื่อถือให้กับลูกค้าเอาใจใส่ในการให้บริการลูกค้าอย่างรวดเร็ว ช่วยแก้ปัญหาต่าง ๆ ให้กับลูกค้าและไม่เอาเปรียบลูกค้า
2. ให้บริการอย่างถูกต้องตั้งแต่เริ่มต้นจนถึงสิ้นสุดการให้บริการโดยให้ลูกค้าได้รับประโยชน์จากการบริการอย่างสูงสุด
3. สร้างสายสัมพันธ์กับลูกค้าโดยการบริการลูกค้าด้วยความเต็มใจและมุ่งหวังให้ลูกค้ามีความสุขจากการได้รับบริการ
4. มีจุดติดต่อเพียง 1 จุดในการใช้บริการหรือใช้พนักงาน 1 คนต่อการบริการในแต่ละเรื่อง และหากมีพนักงานคนใดไม่อยู่ควรมีพนักงานคนอื่นเข้ามารับผิดชอบการส่งต่องานเพื่อไม่ให้เกิดการบริการสะดุด
5. ติดต่อได้ทุกวันและทุกเวลาองค์กรแห่งการบริการจะต้องมีช่องทางให้ลูกค้าสามารถติดต่อได้ตลอดเวลา เช่น ฝ่ายประชาสัมพันธ์ ทางอีเมล ทางโทรศัพท์ ทางกล่องรับความคิดเห็น ฯลฯ
6. ติดต่อเจ้าหน้าที่หรือพนักงานเหมือนติดต่อกับหัวหน้าหรือผู้จัดการ ลูกค้าโดยทั่วไปมักรู้สึกว่า การได้ติดต่อกับหัวหน้าหรือผู้จัดการจะทำให้ได้รับความสะดวกรวดเร็วกว่าติดต่อกับเจ้าหน้าที่หรือพนักงาน ดังนั้นหัวหน้าหรือผู้จัดการจึงควรมอบหมายอำนาจการตัดสินใจให้กับเจ้าหน้าที่หรือพนักงานที่รับผิดชอบฝ่ายต่างๆ ให้สามารถบริการได้อย่างไม่ติดขัด
7. มีการสื่อสารให้ข้อมูลลูกค้าอย่างต่อเนื่องโดยเฉพาะข้อมูลที่เป็นประโยชน์เพื่อให้ลูกค้าได้รับรู้ว่าเราไม่ทอดทิ้ง
8. มีนวัตกรรมออกมาให้บริการลูกค้าเพื่อสร้างความแปลกใหม่ในการให้บริการ
9. มีบรรยากาศของความสนุกสนานเมื่อลูกค้ามารับบริการแล้วสามารถสัมผัสกับความสนุกสนานนั้นได้และกลับไปอย่างมีความสุข
10. มีการปรับปรุงให้บริการอย่างต่อเนื่อง โดยการกำหนดนโยบายการปรับปรุงคุณภาพและปลูกจิตสำนึกด้านการให้บริการอย่างแท้จริงเพื่อให้เกิดการบริการที่ดีขึ้นเรื่อย ๆ

4.3 แนวคิดเกี่ยวกับการบริการประชาชน

การให้การบริการสาธารณะแก่ประชาชน ถือเป็นภารกิจที่สำคัญของรัฐบาลและข้าราชการ โดยเฉพาะอย่างยิ่งประเทศไทย ซึ่งได้มีการพัฒนาทั้งด้านการเมือง เศรษฐกิจ และสังคมตามแนวคิดเสรีนิยม ภารกิจของรัฐแต่เดิมมุ่งเน้นในเรื่องการรักษาความสงบเรียบร้อย และความมั่นคงของประเทศเป็นสำคัญ จึงต้องหันมาเน้นที่การให้การบริการสาธารณะแก่ประชาชนควบคู่ไปด้วย นอกจากนี้ ศักยภาพในการให้บริการสาธารณะ ยังมีผลโดยตรงต่อการพัฒนาประเทศ ซึ่งหากกระบวนราชการที่รัฐควบคุมดูแลอยู่ไม่สามารถจัดการให้บริการที่สอดคล้องกับความต้องการของภาคเอกชน

แล้ว ระบบราชการก็จะกลายเป็นอุปสรรคในการพัฒนาความเจริญเติบโตของประเทศในที่สุด (ชวงค์ ฉายะบุตร, 2536: 3)

แคทซ์และดาเนท (Katz & Danet อ้างถึงใน กนกพรรณ ชีระคำศรี, 2540 :21-22) ให้ให้แนวความคิดเกี่ยวกับหลักการให้บริการประชาชนสรุปใจความสำคัญได้ว่าหลักพื้นฐานของการให้บริการขององค์กร ประกอบด้วยหลักสำคัญ 3 ประการ คือ

1. การติดต่อเฉพาะงาน (Specificity) หมายถึง หลักในการบริการประชาชนนั้นจะต้องกำหนดบทบาทของประชาชนและเจ้าหน้าที่ของรัฐให้อยู่ในวงจำกัดเพื่อให้การควบคุมสามารถทำได้ง่ายและตรงตามระเบียบกฎเกณฑ์ที่วางไว้

2. การปฏิบัติด้วยความเสมอภาคและเท่าเทียมกัน (Universalism) หมายถึงการที่ประชาชนนั้น ควรปฏิบัติอย่างมีเหตุผล ตามระเบียบกฎเกณฑ์ และยึดหลักกฎหมายอย่างเท่าเทียมกันโดยไม่คำนึงถึงตัวบุคคล หรือเลือกปฏิบัติต่อคนใดคนหนึ่ง

3. การวางตัวเป็นกลาง (Affective Neutrality) หมายถึง การบริการโดยไม่มีอารมณ์ความรู้สึก และความสัมพันธ์ส่วนตัวเข้ามาเกี่ยวข้อง ซึ่งวัดได้จากพฤติกรรมที่แสดงออกต่อผู้รับบริการ เช่น น้ำเสียงในการสนทนากริยาท่าทางที่แสดงออก เป็นต้น

5. ลักษณะทั่วไปของระบบติดตามและประเมินผล

ระบบติดตามและประเมินผลแผนการพัฒนาดังกล่าวขององค์กรปกครองส่วนท้องถิ่น หรือปัจจุบันเรียกว่า “แผนยุทธศาสตร์” สามารถใช้เป็นกลไกในการติดตามแผนการปฏิบัติงานตามยุทธศาสตร์ที่กำหนดไว้โดยจะปรากฏในรูปแบบรายงานในทุกช่วงของแผนยุทธศาสตร์ โดยข้อมูลที่ได้จะถูกส่งไปยัง “หน่วยติดตามและประเมินผล” (Monitoring and Evaluation Unit) ซึ่งเป็นหน่วยรวบรวม วิเคราะห์ข้อมูลในภาพรวมของจังหวัด นอกจากนี้ยังทำหน้าที่เป็น “ระบบสัญญาณเตือนภัยล่วงหน้า” (Early Warning System) ว่าองค์กรท้องถิ่น มีแผนยุทธศาสตร์ที่ดีหรือไม่ อย่างไร สามารถดำเนินการตามแผนที่กำหนดไว้เพียงใด ผลการดำเนินงานตามแผนเป็นอย่างไร เพื่อประโยชน์ต่อการปรับปรุงและพัฒนาศักยภาพการปฏิบัติงานขององค์กรให้บรรลุเป้าหมายในทุกช่วงของแผนต่อไปในอนาคต (กรมส่งเสริมการปกครองท้องถิ่น 2548)

6. องค์ประกอบของการติดตามประเมินผล

ระบบติดตามประเมินผลแผนพัฒนาท้องถิ่น ประกอบด้วยองค์ประกอบสามส่วนหลัก คือ ส่วนปัจจัยนำเข้า (Input) ส่วนของกระบวนการ (Process) และส่วนของผลลัพธ์ (Output) (กรมส่งเสริมการปกครองท้องถิ่น 2548) ดังต่อไปนี้

1. ปัจจัยนำเข้า (Input) คือปัจจัยที่องค์กรปกครองส่วนท้องถิ่นจะต้องมีเพื่อเข้าสู่ระบบติดตาม และประเมินผล ได้แก่ แผนยุทธศาสตร์ ผู้ประเมิน และเครื่องมือในการประเมิน
2. กระบวนการติดตาม (Process) คือช่วงของการดำเนินงานตามแผนยุทธศาสตร์ของท้องถิ่นซึ่งจะทำให้ทราบว่า แผนยุทธศาสตร์ที่กำหนดไว้ดีเพียงใด สามารถวัดผลได้จริงหรือไม่เป็นไปตามเป้าหมายเพียงใด เพื่อบุคลากรที่เกี่ยวข้องสามารถระดมความคิดในการปรับเปลี่ยนวิธีการดำเนินงานสู่การบรรลุแผนที่กำหนดไว้ได้ เน้นการติดตามการดำเนินงานโครงการ การเฉพาะกิจ ตลอดจนปัญหาและอุปสรรคในการดำเนินงาน
3. ผลลัพธ์ (Output) เป็นการติดตามช่วงสุดท้ายหรืออาจเรียกว่า “การประเมินแผนยุทธศาสตร์” ซึ่งจะได้แสดงให้เห็นว่า ผลที่เกิดขึ้นเป็นไปตามเป้าหมายที่ได้กำหนดไว้หรือไม่ เพื่อเป็นประโยชน์สำหรับบุคลากร หน่วยงาน และองค์กรที่เกี่ยวข้อง และเป็นฐานในการพัฒนาแผนยุทธศาสตร์ของท้องถิ่น อันได้แก่ ความพึงพอใจของผู้ที่เกี่ยวข้อง ต่อผลการดำเนินงานขององค์กรปกครองส่วนท้องถิ่น ความพึงพอใจของผู้ที่เกี่ยวข้องต่อการดำเนินงานในแต่ละยุทธศาสตร์ และการเปลี่ยนแปลงของชุมชนตามตัวชี้วัด

7. กรอบแนวคิดแผนการบริหารราชการแผ่นดิน

แผนการบริหารราชการแผ่นดินซึ่งคณะรัฐมนตรีได้อนุมัติ เมื่อ 12 เมษายน พ.ศ.2548 มีสาระสำคัญบนพื้นฐานหลักการที่สอดคล้องกับนโยบายของรัฐบาลที่ได้แถลงไว้ต่อรัฐสภา เมื่อวันที่ 4 มีนาคม พ.ศ. 2548 ประกอบด้วยประเด็นยุทธศาสตร์ 9 ประเด็น (กรมส่งเสริมการปกครองท้องถิ่น 2548) ดังนี้

1. การขจัดความยากจน
2. การพัฒนาคนและสังคมที่มีคุณภาพ
3. การปรับโครงสร้างเศรษฐกิจให้สมดุลและแข่งขันได้
4. การบริหารจัดการทรัพยากรธรรมชาติและสิ่งแวดล้อม
5. การต่างประเทศและเศรษฐกิจระหว่างประเทศ
6. การพัฒนากฎหมายและส่งเสริมการบริหารกิจการบ้านเมืองที่ดี
7. การส่งเสริมประชาธิปไตยและกระบวนการประชาสังคม
8. การรักษาความมั่นคงของรัฐ
9. การรองรับการเปลี่ยนแปลงและพลวัตโลก

ทั้งนี้ยุทธศาสตร์ที่เกี่ยวข้องกับภารกิจของกรมส่งเสริมการปกครองท้องถิ่นโดยตรงมี 6 ยุทธศาสตร์ ได้แก่ 1) การขจัดความยากจน 2) การพัฒนาคนและสังคมที่มีคุณภาพ 3) การปรับโครงสร้างเศรษฐกิจให้สมดุลและแข่งขันได้ 4) การบริหารจัดการทรัพยากรธรรมชาติและสิ่งแวดล้อม

5) การพัฒนากฎหมายและส่งเสริมการบริหารกิจการบ้านเมืองที่ดี และ 6) การส่งเสริมประชาธิปไตย และกระบวนการประชาสังคม

8. ยุทธศาสตร์การพัฒนาขององค์กรปกครองส่วนท้องถิ่น

8.1 การจัดการความยากจน

เพื่อให้สามารถจัดการความยากจนของประเทศให้หมดสิ้นไป โดยบูรณาการการบริหารจัดการงบประมาณและการปฏิบัติ การแก้ไขปัญหาความยากจนทั้งระบบตั้งแต่บุคคล ชุมชนและประเทศ โดยในระดับชุมชน มีเป้าหมายประสงค์เพื่อเสริมสร้างกระบวนการชุมชนเข้มแข็งและเชื่อมโยงประโยชน์จากปัจจัยแวดล้อม โดยชุมชนจะได้รับการพัฒนาโครงสร้างพื้นฐาน และได้รับโอกาสในการเข้าถึงแหล่งเงินทุนเพื่อแก้ไขปัญหาของชุมชนเองโดยมีกลยุทธ์หลัก ได้แก่การยกระดับกองทุนหมู่บ้านเป็นธนาคารหมู่บ้าน การสนับสนุนเงินอุดหนุนเฉพาะกิจสำหรับกิจกรรมที่เป็นความต้องการพื้นฐานของชุมชน การจัดสรรงบประมาณตามขนาดประชากรให้ครบทุกหมู่บ้าน การพัฒนาองค์ความรู้และภูมิปัญญาท้องถิ่นเพื่อเป็นพื้นฐานในการพัฒนาเศรษฐกิจ และการพัฒนาระบบโครงสร้างพื้นฐานด้านการเกษตร เช่น โรงสีข้าวพัฒนาเศรษฐกิจ และเครื่องจักรกลเกษตรขั้นพื้นฐาน เป็นต้น สำหรับระดับบุคคล มีเป้าหมายประสงค์ให้ประชาชนยากจนได้รับโอกาสในการเข้าสู่ทุน ที่ทำกิน และได้รับการพัฒนาความรู้เพื่อเพิ่มโอกาสในการประกอบอาชีพ โดยมีกลยุทธ์หลัก ได้แก่ การจัดการรวานแก้งจนที่ให้บริการและคำแนะนำด้านอาชีพ การขยายโอกาสเข้าสู่ทุนผ่านระบบการแปลงสินค้าของเกษตรกรอย่างต่อเนื่องและเป็นธรรม และการส่งเสริมกระบวนการเรียนรู้ และการประยุกต์ใช้ปรัชญาเศรษฐกิจพอเพียง

8.2 การพัฒนาและสังคมที่มีคุณภาพ

การพัฒนาคนและสังคมที่มีคุณภาพให้สอดคล้องกับโครงสร้างประชากร เศรษฐกิจ และสังคมในอนาคต จะต้องให้ความสำคัญกับการสร้างคนให้มีความรู้ มีความสุข มีสุขภาพแข็งแรง ครอบครัวอบอุ่น มีวัฒนธรรม มีสภาพแวดล้อมที่ดี มีสังคมที่สันติ และเอื้ออาทร ปราศจากอบายมุขและสิ่งเสพติด โดยการสร้างสังคมแห่งการเรียนรู้ตลอดชีวิต พัฒนาคนให้มีความรู้คู่คุณธรรม จริยธรรม และจิตสำนึกสาธารณะ อนุรักษ์สืบทอดประเพณีวัฒนธรรมที่ดีงาม และพัฒนาภูมิปัญญาให้เกิดประโยชน์ต่อการพัฒนาเศรษฐกิจและสังคม เสริมสร้างสุขภาวะของประชาชนอย่างครบวงจร มีคุณภาพมาตรฐาน เพื่อลดรายจ่ายด้านการรักษาพยาบาลของรัฐ เสริมสร้างความมั่นคง ปลอดภัยในชีวิตทรัพย์สินของประชาชน และทำให้ผู้ด้อยโอกาส ผู้ประกอบอาชีพ และเกษตรกรรายย่อย ได้รับความคุ้มครองทางสังคม รวมทั้งเตรียมความพร้อมแก่สังคม เพื่อให้ผู้สูงอายุเป็นทรัพยากรที่มีคุณค่า

8.3 การปรับโครงสร้างเศรษฐกิจให้สมดุลและแข่งขันได้

เพื่อให้การปรับโครงสร้างเศรษฐกิจเป็นกลไกในการขับเคลื่อนสังคมไทยให้ก้าวสู่เศรษฐกิจที่มีสมรรถนะสูง สมดุลและเอื้อต่อการพัฒนาคุณภาพชีวิต โดยให้ความสำคัญต่อการพัฒนาคน องค์ความรู้ นวัตกรรมและโครงสร้างพื้นฐานทางกายภาพและเทคโนโลยี เพื่อสนับสนุนการปรับโครงสร้างเศรษฐกิจให้ครอบคลุมประเด็นยุทธศาสตร์ที่สำคัญ เช่น การปรับโครงสร้างภาคการเกษตร การปรับโครงสร้างภาคอุตสาหกรรม และการปรับโครงสร้างการท่องเที่ยว การบริการและการค้า เป็นต้น

8.4 การบริหารจัดการทรัพยากรธรรมชาติและสิ่งแวดล้อม

การใช้ทรัพยากรธรรมชาติเป็นปัจจัยการผลิตเพื่อสนองความต้องการในการบริโภค เป็นจำนวนมากส่งผลให้ทรัพยากรธรรมชาติเสื่อมโทรมลงเกิดผลกระทบต่อสิ่งแวดล้อมและความยั่งยืนของประเทศ จึงจำเป็นต้องเสริมสร้างให้เกิดความสมดุลระหว่างการใช้ประโยชน์ กับการอนุรักษ์ และทดแทนอย่างเหมาะสม เพื่อคืนความสมบูรณ์ให้กับธรรมชาติ มีฐานทรัพยากรการผลิตและสร้างรายได้ให้กับประชาชน ควบคู่กับการคุ้มครองและใช้ประโยชน์จากความหลากหลายทางชีวภาพ พื้นฟูทรัพยากรดินและการใช้ประโยชน์ให้เหมาะสมกับสภาพพื้นที่ บริหารจัดการน้ำอย่างเป็นระบบเพื่อป้องกันและแก้ไขปัญหาน้ำขาดแคลน น้ำท่วม และคุณภาพน้ำ รวมทั้งการควบคุมมลพิษจากขยะ น้ำเสีย ฝุ่นละออง ก๊าซ กลิ่นและเสียง เพื่อคุณภาพชีวิตที่ดีของประชาชน โดยดำเนินการภายใต้การมีส่วนร่วมของเอกชน ชุมชนท้องถิ่นเพื่อให้เกิดความร่วมมือ และเป็นพลังการขับเคลื่อนการบริหารจัดการทรัพยากรธรรมชาติและสิ่งแวดล้อมของประเทศสู่ความยั่งยืน

8.5 การพัฒนากฎหมายและส่งเสริมการบริหารการเมืองที่ดี

รากฐานการพัฒนาประเทศทั้งด้านเศรษฐกิจและสังคมที่มีความมั่นคงและมั่งคั่งอย่างยั่งยืน คือ การปรับปรุงตัวบทกฎหมายให้ทันสมัย สอดรับกับการเปลี่ยนแปลงที่เกิดขึ้น พัฒนาระบบการยุติธรรมให้ประชาชนได้รับความเสมอภาคและเป็นธรรม สามารถเข้าถึงและใช้ประโยชน์จากกระบวนการยุติธรรมได้อย่างรวดเร็ว การพัฒนาระบบราชการให้มีประสิทธิภาพโปร่งใส ตรวจสอบได้ ปราศจากการทุจริต ประพฤติมิชอบ รวมทั้งการส่งเสริมระบบธรรมาภิบาลในภาคเอกชนและสังคม เสริมสร้างความเชื่อมั่นเชื่อถือของประชาชนในกลไกการดำเนินงานภาคเอกชนและภาครัฐในทุกระดับ โดยยึดประชาชนเป็นศูนย์กลาง มุ่งเน้นประโยชน์สุขของประเทศชาติและประชาชนเป็นสำคัญ

8.6 การส่งเสริมประชาธิปไตยและกระบวนการประชาสังคม

การส่งเสริมและพัฒนาระบอบประชาธิปไตย ให้ความสำคัญกับการมีส่วนร่วมและคุ้มครองสิทธิเสรีภาพของประชาชน การรับฟังความคิดเห็นจากประชาชนในรูปแบบที่เหมาะสม และร่วมกับทุกภาคส่วนที่จะส่งเสริมและยกระดับสิทธิมนุษยชนให้ทัดเทียมระดับสากล รวมถึงการส่งเสริม

สนับสนุนองค์กรอิสระต่างๆ ตามรัฐธรรมนูญ ส่งเสริมบทบาทผู้นำชุมชน หรือปราชญ์ ท้องถิ่น ส่งเสริมองค์กรพัฒนาเอกชนที่สร้างสรรค์ และกระบวนการประชาสังคม ที่ประชาชนมีส่วนร่วมในการกำหนดนโยบาย การตัดสินใจทางการเมือง การวางแผนพัฒนาเศรษฐกิจ สังคมและการเมือง และการตรวจสอบการใช้อำนาจรัฐทุกระดับ

โดยสรุป จากหลักการแนวทางการติดตามประเมินผลข้างต้น ผู้ประเมินได้นำมากำหนดเป็นตัวชี้วัดการศึกษาประเมินผลในครั้งนี้ เพื่อประเมินความพึงพอใจของประชาชนต่อผลผลิตหรือการปฏิบัติขององค์กรปกครองส่วนท้องถิ่น ซึ่งประกอบด้วย การดำเนินงานขององค์กรภาพรวมซึ่งเป็นผลการดำเนินงานตามโครงการพัฒนาขององค์กร และผลการดำเนินงานตามภารกิจ ตามยุทธศาสตร์การพัฒนาองค์กรปกครองส่วนท้องถิ่น ผนวกกับแนวทางการประเมินผลตามเกณฑ์ชี้วัดตามแนวทางของคณะกรรมการพัฒนาระบบราชการ ซึ่งประกอบด้วย ความพึงพอใจต่อระบบอำนวยความสะดวก ความพึงพอใจต่อผู้ให้บริการ นอกจากนี้ผู้ประเมินยังมีการประเมินผลสะท้อนการพัฒนาระบบการจากประชาชน สำหรับการรวบรวมข้อมูลเชิงคุณภาพ เพื่อให้ได้ข้อมูลป้อนกลับสำหรับการนำมาปรับปรุงและพัฒนาศักยภาพระบบบริการให้สอดคล้องกับความต้องการของประชาชนในอนาคตต่อไป

9. บริบทองค์การบริหารส่วนตำบลศรีชมภู

1. ด้านกายภาพ

1.1 ที่ตั้งของหมู่บ้านหรือชุมชนหรือตำบล

ตำบลศรีชมภู ตั้งอยู่ที่ ละติจูด 18.245321, 103.470900 เดิมเป็นเขตพื้นที่ป่าสงวนแห่งชาติ เป็นที่รู้จักกันในนาม “ป่าดงศรีชมภู” ราษฎรส่วนใหญ่ย้ายถิ่นฐานมาจากจังหวัดอุบลราชธานี มหาสารคาม ร้อยเอ็ด และยโสธร มาประกอบอาชีพเกษตรกรรมทำไร่นา ไร่มันสำปะหลัง และสัมปทานป่าไม้ ส่งผลให้ป่าเสื่อมสภาพลงและปัจจุบันได้แปรสภาพเป็นป่าสงวนเสื่อมโทรมอยู่ระหว่างการปฏิรูปที่ดิน

องค์การบริหารส่วนตำบลศรีชมภู อยู่ในเขตการปกครองของอำเภอโซ่พิสัย ประกอบด้วย 16 หมู่บ้าน โดยที่ทำการองค์การบริหารส่วนตำบลศรีชมภู ตั้งอยู่ที่ หมู่ที่ 9 บ้านสามแยกศรีชมภู มีระยะทางห่างจากที่ว่าการอำเภอโซ่พิสัยไปตามทางหลวงชนบท หมายเลข นค 5004 เป็นระยะทาง 22 กิโลเมตร และมีระยะทางห่างจากตัวจังหวัดบึงกาฬ 30 กิโลเมตร

1.2 ลักษณะภูมิประเทศ

องค์การบริหารส่วนตำบลศรีชมภู มีเขตพื้นที่ประมาณ 154.20 ตารางกิโลเมตร หรือประมาณ 96,375 ไร่ คิดเป็นร้อยละ 16.87 ของพื้นที่อำเภอโซ่พิสัย สภาพพื้นที่ทั่วไปของตำบลศรีชมภู สภาพดินมีลักษณะเป็นดินเหนียวผสมลูกรัง ประกอบด้วยชุดดินหลัก คือ ชุดดินโนนพิสัยและชุดดินเชียงคาน มีพื้นที่ราบสลับกับเนินดินเตี้ยๆ ลักษณะเป็นลูกคลื่น ทำให้เกิดลำห้วยสาขาสายสั้นๆ หลายสาย พื้นที่

ตอนกลางของตำบลบริเวณทางทิศใต้ มีลำห้วยศรีชมภู ไหลผ่านไปบรรจบลำห้วยคลอง ในทิศตะวันตก ไหลวนไปทางทิศเหนือ แล้วไหลอ้อมลงสู่ทางทิศตะวันออกของตำบลมีแนวแผ่นดินพาดผ่าน พื้นที่ตอนกลางและตอนเหนือของตำบลบางส่วนเป็นแนวยาว (ภาษาท้องถิ่นเรียกแนวแผ่นดินว่า หินดาน หรือพลาญหิน) พื้นที่โดยทั่วไปมีความลาดเอียงจากทางทิศตะวันออกเฉียงเหนือลงไปทางทิศตะวันตกเฉียงใต้ มีลักษณะภูมิประเทศที่โดดเด่น คือ เนินภูดิน ขนาดความสูงของยอดเนิน 226 เมตร อยู่บริเวณพิกัด UF 415216 ตั้งอยู่ระหว่าง หมู่ที่ 6 บ้านโคกกลาง กับหมู่ที่ 3 บ้านคำไผ่ โดยมีอาณาเขตติดต่อกับตำบลและอำเภอใกล้เคียง ดังต่อไปนี้

ทิศเหนือ	ติดต่อกับ ต.หนองเล็ง และ ต.หนองเข็ง อ.เมืองบึงกาฬ
ทิศใต้	ติดต่อกับ ต.ถ้ำเจริญ อ.โซ่พิสัย
ทิศตะวันออก	ติดต่อกับ ต.โป่งเปือย อ.เมืองบึงกาฬ และ ต.ถ้ำเจริญ อ.โซ่พิสัย
ทิศตะวันตก	ติดต่อกับ ต.สมสนุก และ ต.โนนศิลา อ.ปากคาด

1.3 ลักษณะภูมิอากาศ

ลักษณะภูมิอากาศขององค์การบริหารส่วนตำบลศรีชมภู จัดอยู่ในจำพวกฝนแถบร้อนและแห้งแล้ง (ธันวาคม – มกราคม) ในฤดูมรสุมตะวันออกเฉียงเหนือ อุณหภูมิจะเริ่มลดลงในเดือนพฤศจิกายนและต่ำสุดในเดือนช่วงธันวาคมถึงเดือนมกราคม ในช่วงเดือนมีนาคมถึงเดือนพฤษภาคม เป็นฤดูเปลี่ยนมรสุมเหนือ อุณหภูมิจะสูงขึ้นอย่างรวดเร็วในเดือนมีนาคมและร้อนจัดในเดือนเมษายน ในฤดูมรสุมตะวันตกเฉียงใต้ (มิถุนายน – กรกฎาคม) อุณหภูมิโดยทั่วไปจะลดลงในเดือนตุลาคมเป็นฤดูเปลี่ยนมรสุมใต้ อุณหภูมิจะเริ่มลดลงจนอากาศหนาวเย็น

1.4 ลักษณะของดิน

สภาพดินมีลักษณะเป็นดินเหนียวผสมลูกรัง ประกอบด้วยชุดดินหลักคือ ชุดดินโพนพิสัยและชุดดินเชียงคาน

2. ด้านการเมือง/การปกครอง

2.1 เขตการปกครอง

องค์การบริหารส่วนตำบลศรีชมภูแบ่งเขตการปกครองตามพระราชบัญญัติลักษณะการปกครองท้องที่ พ.ศ. 2457 โดยมีหมู่บ้านในเขตการปกครองจำนวน 16 หมู่บ้าน ได้แก่

หมู่ที่ 1 บ้านนาขาม	หมู่ที่ 9 บ้านสามแยกศรีชมภู
หมู่ที่ 2 บ้านโพธิ์	หมู่ที่ 10 บ้านนาขาม
หมู่ที่ 3 บ้านคำไผ่	หมู่ที่ 11 บ้านชมภูพร
หมู่ที่ 4 บ้านกลาง	หมู่ที่ 12 บ้านถ้ำจันทร์

หมู่ที่ 5 บ้านโนนประเสริฐ	หมู่ที่ 13 บ้านโคกกลางพัฒนา
หมู่ที่ 6 บ้านโคกกลาง	หมู่ที่ 14 บ้านโคกกลางสามัคคี
หมู่ที่ 7 บ้านแสงอรุณ	หมู่ที่ 15 บ้านโนนงาม
หมู่ที่ 8 บ้านหนองแวงประชาสรรค์	หมู่ที่ 16 บ้านหนองขาม
พื้นที่ทั้งหมดจำนวน	154.20 ตารางกิโลเมตร
ห่างจากกรุงเทพฯ ประมาณ	744 กิโลเมตร
ห่างจากที่ว่าการอำเภอเมืองประมาณ	23.60 กิโลเมตร
ห่างจากศาลากลางจังหวัดประมาณ	35.60 กิโลเมตร

2.2 การเลือกตั้ง

องค์การบริหารส่วนตำบลศรีชมภู มีประชากรทั้งสิ้นจำนวน 12,955 คน มีผู้มีสิทธิเลือกตั้งประมาณ 9,900 คน

*ข้อมูล ณ วันที่ 2 ตุลาคม 2561

3. ประชากร

3.1 ข้อมูลเปรียบเทียบจำนวนประชากรย้อนหลังและแนวโน้มของประชากรในอนาคต

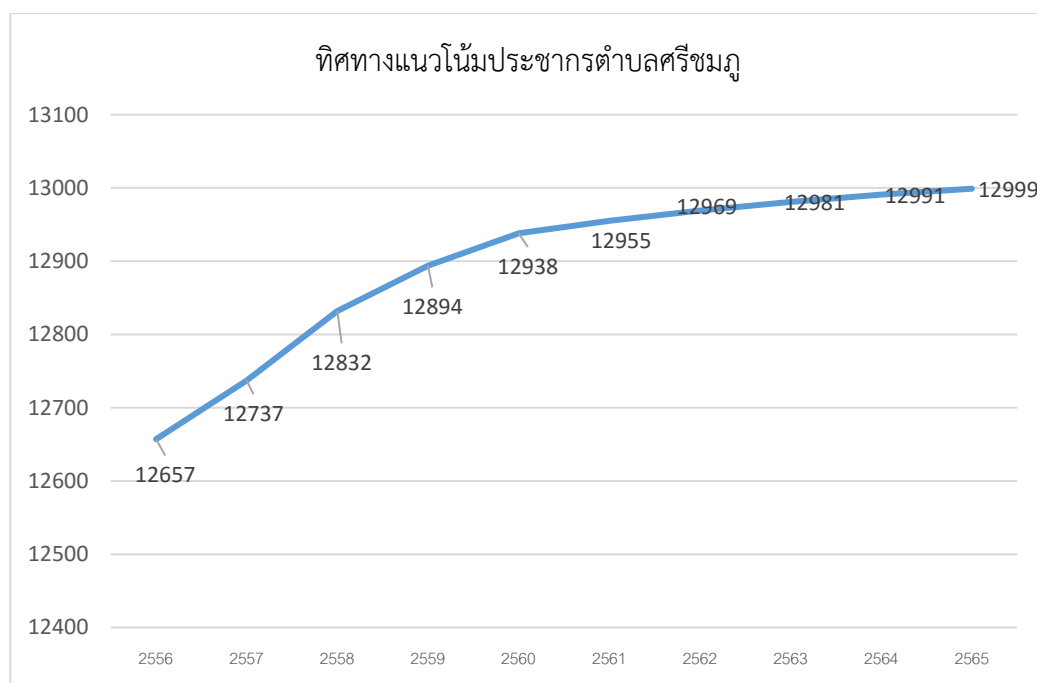

3.2 ช่วงอายุและจำนวนประชากร

กลุ่มอายุ	ชาย	หญิง	รวม
0 - 4 ปี	352	398	750
5 - 9 ปี	518	471	989
10 - 14 ปี	493	462	955
15 - 19 ปี	455	419	874
20 - 24 ปี	436	413	849
25 - 29 ปี	459	447	906
30 - 34 ปี	562	432	994
35 - 39 ปี	610	598	1,208
40 - 44 ปี	572	559	1,131
45 - 49 ปี	555	493	1,048
50 - 54 ปี	452	457	909
55 - 59 ปี	363	383	746
60 - 64 ปี	267	246	513
65 - 69 ปี	199	218	417
70 - 74 ปี	138	153	291
75 - 79 ปี	69	89	158
80 ปีขึ้นไป	95	122	217
รวม	6,595	6,352	12,955

กลุ่มอายุ

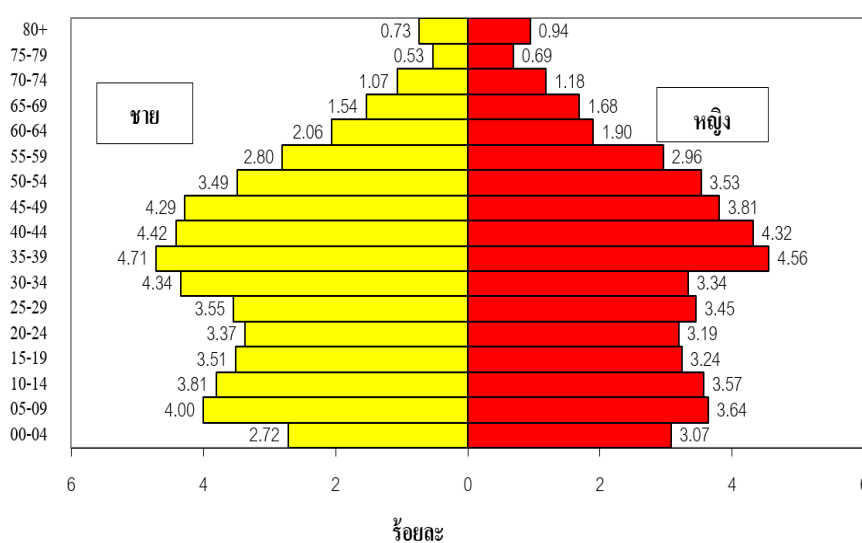

Activate W

*ข้อมูลจากงานทะเบียนอำเภอโซ่พิสัย จังหวัดบึงกาฬ

4. สภาพทางสังคม

4.1 การศึกษา

องค์การบริหารส่วนตำบลศรีชมภู มีสถานศึกษาในเขตพื้นที่จำนวนทั้งสิ้น 17 แห่ง ประกอบด้วย

4.1.1 โรงเรียนประถมศึกษา 7 แห่ง (ขยายโอกาส 2 แห่ง)

1) โรงเรียนประถมศึกษาขยายโอกาส

1. โรงเรียนบ้านนาขาม หมู่ที่ 1
2. โรงเรียนบ้านคำไผ่ หมู่ที่ 3

2) โรงเรียนประถมศึกษา

1. โรงเรียนบ้านโนนประเสริฐ หมู่ที่ 5
2. โรงเรียนบ้านแสงอรุณ หมู่ที่ 7
3. โรงเรียนบ้านหนองแขวงประชาสรรค์ หมู่ที่ 8
4. โรงเรียนบ้านศรีชมภู หมู่ที่ 2
5. โรงเรียนบ้านโคกกลาง หมู่ที่ 13

4.1.2 โรงเรียนมัธยมศึกษา 1 แห่ง

1) โรงเรียนศรีชมภูวิทยา หมู่ที่ 9

4.1.3 ศูนย์การเรียนรู้ชุมชน 1 แห่ง

1) บ้านโคกกลาง หมู่ที่ 13

4.1.4 ศูนย์พัฒนาเด็กเล็ก 5 แห่ง

1. ศูนย์พัฒนาเด็กเล็กบ้านนาขาม หมู่ที่ 1
2. ศูนย์พัฒนาเด็กเล็กบ้านโพธิ์ หมู่ที่ 2
3. ศูนย์พัฒนาเด็กเล็กบ้านคำไผ่ – ถ้ำจันทร์ หมู่ที่ 3
4. ศูนย์พัฒนาเด็กเล็กบ้านแสงอรุณ หมู่ที่ 7
5. ศูนย์พัฒนาเด็กเล็กบ้านโคกกลาง หมู่ที่ 13

4.1.5 ศูนย์ถ่ายทอดเทคโนโลยีการเกษตรประจำตำบล 1 แห่ง

1) บ้านโคกกลาง หมู่ที่ 6

4.1.6 ศูนย์การศึกษานอกโรงเรียนประจำตำบล 1 แห่ง

1) บ้านแสงอรุณ หมู่ที่ 7



4.2 สาธารณสุข

1. โรงพยาบาลส่งเสริมสุขภาพประจำตำบล 2 แห่ง
 - 1) รพ.สต.นาขาม ที่ตั้ง หมู่ที่ 10 บ้านนาขาม
 - 2) รพ.สต.ศรีชมภู ที่ตั้ง หมู่ที่ 13 บ้านโคกกลางพัฒนา
2. สถานพยาบาลเอกชน/คลินิก 2 แห่ง
3. ร้านขายยาแผนปัจจุบัน 2 แห่ง





4.3 อาชญากรรม

-

4.4 ยาเสพติด

ผู้ติดยาเสพติดที่เข้ารับการบำบัดฟื้นฟู จำนวน 10 ราย

*ข้อมูลจากฝ่ายงานปกครอง อำเภอโซ่พิสัย ณ วันที่ 30 กันยายน 2561

4.5 การสังคมสงเคราะห์

- ผู้มีสิทธิได้รับเบี้ยยังชีพสูงอายุ จำนวน 1,502 ราย
- ผู้มีสิทธิได้รับเบี้ยยังชีพผู้พิการ จำนวน 246 ราย
- ผู้มีสิทธิได้รับเบี้ยยังชีพผู้ป่วยเอดส์ จำนวน 13 ราย



5. การบริการพื้นฐาน

5.1 การคมนาคม

สภาพเส้นทางคมนาคม/ขนส่ง ภายในตำบลส่วนใหญ่เป็นถนนลูกรังเส้นทางคมนาคมหลักเป็นถนนลาดยาง ซึ่งประกอบด้วย ทางหลวงชนบทหมายเลข นค 3033, 3044 และ 5112 สำหรับเส้นทางคมนาคมภายในหมู่บ้านเป็นถนนลูกรังสลับกับถนนคอนกรีตเสริมเหล็กเป็นบางช่วง ดังรายละเอียดต่อไปนี้

5.1.1 ถนนลาดยาง	จำนวน	3	สาย
5.1.2 ถนนคอนกรีต	จำนวน	35	สาย
5.1.3 ถนนลูกรัง	จำนวน	62	สาย

5.2 การไฟฟ้า

- มีครัวเรือนที่ใช้ไฟฟ้า จำนวน 3,787 ครัวเรือน คิดเป็นร้อยละ 98
- หน่วยงานเจ้าของไฟฟ้า คือ การไฟฟ้าส่วนภูมิภาคจังหวัดบึงกาฬ

5.3 การประปา

- มีระบบประปาหมู่บ้าน ครบทั้ง 16 หมู่บ้าน

5.4 ไปรษณีย์หรือการสื่อสารหรือการขนส่ง และวัสดุ ครุภัณฑ์

- ที่ทำการไปรษณีย์โทรเลข 1 แห่ง (ไปรษณีย์ตำบล)

6. ระบบเศรษฐกิจ

6.1 การเกษตร

- ทำนาข้าว, ทำสวนยางพารา, ทำไร่มันสำปะหลังและปาล์มน้ำมัน

6.2 การประมง

- การทำประมงไม่ค่อยมีมากเพราะในพื้นที่ไม่มีแหล่งน้ำขนาดใหญ่

6.3 การปศุสัตว์

- ด้านการทำปศุสัตว์จังหวัดบึงกาฬ มีการเลี้ยงสัตว์หลากหลายชนิด แต่มีการเลี้ยงไม่มากนักส่วนใหญ่จะเลี้ยงเป็นอาชีพเสริม เช่น การเลี้ยงไก่ชน ไก่พื้นเมือง เป็ด สุกร โคเนื้อ และกระบือ

6.4 การพาณิชย์และกลุ่มอาชีพ

- มีการจัดตั้งกลุ่มผู้ประกอบการอาชีพยางพาราหลายกลุ่มเพื่อให้สามารถต่อรองราคากับพ่อค้าคนกลาง กลุ่มทำหมวกด้วยไม้ไผ่อยู่ที่บ้านนาขาม กลุ่มทำไม้กวาดอยู่ที่บ้านแสงอรุณและกลุ่มผลิตภัณฑ์จากรากไม้ที่บ้านโคกกลาง

7. ศาสนา ประเพณี วัฒนธรรม

7.1 การนับถือศาสนา

- ประชากรในพื้นที่นับถือศาสนาพุทธ ร้อยละ 99 ของจำนวนประชากรทั้งหมดในเขตองค์การบริหารส่วนตำบลมี วัด จำนวน 21 แห่ง

รายชื่อวัดในตำบลศรีชมภู พร้อมทั้งตั้ง

ที่ตั้ง	รายชื่อ
ม.2	1. วัดदानทรงธรรม 2. วัดมหาวัน 3. วัดป่าแสงจันทร์
ม.3	1. วัดदानแสงธรรม 2. วัดภูดิน 3. วัดदानทรายทองศิลาवास 4. วัดदानเทพนิมิต
ม.4	1. วัดศรีชมชื่น
ม.5	1. วัดโนนประเสริฐวนาราม
ม.6	1. วัดदानสันติธรรม
ม.7	1. วัดป่าदानวิเวก
ม.8	1. วัดป่าเทวานิมิตรประชาสามัคคี
ม.9	1. วัดชมภูวนาวาส 2. วัดदानม้าแล่น
ม.10	1. วัดศรีชมภูวนาราม
ม.11	1. วัดชมภูพรวนาราม
ม.12	1. วัดถ้ำจันทร์
ม.13	1. วัดศิริมงคลวนาราม
ม.14	1. วัดป่าสามัคคีธรรม
ม.15	1. วัดอรัญญารุกขาราม 2. วัดบ้านน้อยโนนงาม

7.2 ประเพณีและงานประจำปี

ประเพณีประจำปี ได้แก่

- ประเพณีชนเผ่า
- ประเพณีบุญข้าวจี๋
- ประเพณีบุญคูณลานหรือบุญกุ่มข้าวใหญ่

- ประเพณีบุญประทายเป็นเลือก
- ประเพณีบุญมหาชาติ (บุญเดือนสี่)

งานประจำปี ได้แก่

- จัดงานประเพณีลอยกระทง
- จัดงานประเพณีวันขึ้นปีใหม่
- จัดงานอนุรักษ์ประเพณีสงกรานต์
- จัดงานประเพณีบุญบั้งไฟ (บุญเดือนหก)
- จัดงานประเพณีทอดเทียน

7.3 ภูมิปัญญาท้องถิ่น ภาษาถิ่น

- ภาษาอีสาน
- ภาษาข่า
- ภาษาภูไท

8. ทรัพยากรธรรมชาติ

8.1 น้ำ

แหล่งน้ำ ภายในพื้นที่ตำบลศรีชมภูมีลำห้วยธรรมชาติจำนวนมากหลายสาย ประกอบด้วยลำห้วยคลอง,ลำห้วยศรีชมภู, ลำห้วยदान, ลำห้วยคำแสนคุณ, ลำห้วยพุง, ลำห้วยสนาบ, ลำห้วยตบเต่า, ลำห้วยขี้เหล็ก, ลำห้วยโป่ง, ลำห้วยแสบ, ลำห้วยเนียม, ลำห้วยน้ำบ่อ และลำห้วยอีไฮ

8.2 ป่าไม้

ป่าไม้ เดิมพื้นที่ตำบลศรีชมภูอยู่ในเขตพื้นที่ป่าสงวนแห่งชาติดงศรีชมภู ต่อมาได้มีราษฎรย้ายถิ่นฐานเข้ามาอาศัยแผ้วถางพื้นที่เพื่อทำการเกษตร ส่งผลให้พื้นที่ป่าไม้ถูกทำลายและแปรสภาพเป็นพื้นที่การเกษตรและสภาพป่าได้เสื่อมโทรมในที่สุด ทรัพยากรป่าไม้ที่เหลืออยู่ส่วนมากจะอยู่ในพื้นที่เขตอนุรักษ์ในบริเวณวัด มีพรรณไม้ ได้แก่ ไม้ยาง, ไม้ประดู่ , ไม้มะค่า เป็นต้น

8.3 ภูเขา

พื้นที่ทั้งหมดเป็นที่ราบสูง

8.4 แหล่งหิน

ในตำบลศรีชมภู มีแนวพลาญหิน (หินดาน) ปรากฏเป็นแนวยาวค่อนไปทางตอนเหนือ และตอนกลางของตำบล มีทั้งลักษณะเป็นก้อนต่างๆ ตั้งแต่ขนาดเล็กจนถึงขนาดใหญ่ รวมทั้งที่ปรากฏเป็นแผ่นอยู่ในแนวระดับพื้นดินลาดเป็นแนวยาว (ดานม้าแล่น) คิดเป็นพื้นที่หลายร้อยไร่

10. งานวิจัยที่เกี่ยวข้อง

ณัฐวุฒิ พิริยะจีระอนันต์ (2543) ทำการศึกษาเรื่อง ความพึงพอใจของประชาชนที่มีต่อการให้บริการของเทศบาลนครเชียงใหม่ ผลการศึกษาพบว่า ประชาชนมีความพึงพอใจในระดับมากต่อการให้บริการของเทศบาลนครเชียงใหม่ ด้านการศึกษาและกองคลัง ตามลำดับ สำหรับกองสาธารณสุขและกองช่าง พบว่า ผู้ตอบแบบสอบถามมีความพึงพอใจในระดับน้อย ในรายละเอียดของงานด้านกองการศึกษาที่มีความพึงพอใจในระดับมากทุกด้าน สำหรับด้านกองคลัง พบว่าผู้ตอบแบบสอบถามส่วนใหญ่มีความพึงพอใจมากทุกหน่วยงาน ด้านอาคารฆ่าสัตว์ งานพัฒนาชุมชน และงานสังคมสงเคราะห์ ที่อยู่ในระดับความพึงพอใจน้อย แต่สำหรับงานกองสาธารณสุขและกองช่าง ในรายละเอียดของทุกงานพบว่าผู้ตอบแบบสอบถามมีความพึงพอใจในทุกด้าน สำหรับระดับความพึงพอใจในด้านการบริการ ด้านค่าธรรมเนียม ด้านสถานที่ ด้านพนักงานที่ให้บริการ ด้านอุปกรณ์ด้านการติดต่อสื่อสาร และด้านขั้นตอนที่ให้บริการ พบว่า ผู้ตอบแบบสอบถามมีระดับความพึงพอใจในเรื่องการ ติดต่อสื่อสาร และสถานที่ในระดับความพึงพอใจในระดับน้อยตามลำดับสำหรับระดับปัญหาพบว่าผู้ตอบแบบสอบถามมีระดับปัญหามากในด้านสถานที่ด้านการติดต่อสื่อสาร และด้านขั้นตอนที่ให้บริการอยู่ในระดับปัญหาน้อย ตามลำดับ

นันทพร รัฐถาวร. (2543) ได้ศึกษาวิจัยเรื่อง การพัฒนาคุณภาพการบริหารของเทศบาลตำบลเมืองแก พบว่า สภาพปัญหาและความต้องการการบริการของเทศบาลตำบลเมืองแก สาเหตุเกิดจากขาดการพัฒนาบุคลากรอย่างต่อเนื่องขาดคู่มือการบริการประทับใจสำหรับเจ้าหน้าที่ขาดคู่มือประชาชนในการติดต่อราชการเทศบาล ขาดอุปกรณ์ และ เจ้าหน้าที่ขาดขวัญ และกำลังใจผู้รับบริการใช้อภิสิทธิ์ และนโยบายของผู้บริหารไม่ชัดเจนความพึงพอใจของผู้บริหาร ในทุกประเด็นที่ศึกษาแล้ว กิจกรรมการแทรกแซง มีความพึงพอใจมากมายและ หลัก กิจกรรมการแทรกแซง มีความพึงพอใจต่อการบริการเพิ่มมากขึ้นแนวทางการพัฒนาคุณภาพ ควรมีการอบรมสัมมนาผู้ให้บริการ และการจัดทำคู่มือการบริการประทับใจ และคู่มือประชาชนในการติดต่อราชการสำหรับประชาชน ซึ่งกล่าวโดยสรุปแล้ว กิจกรรมแทรกแซงเจ้าหน้าที่ผู้ให้บริการของเทศบาลตำบลเมืองแกมีความรู้และเข้าใจในการให้บริการและปฏิบัติงานในหน้าที่ดีขึ้นในส่วนของประชาชนผู้รับบริการมีความพึงพอใจในการบริการของเทศบาลตำบลเมืองแกมากขึ้นแตกต่างจากก่อนการได้รับ กิจกรรมแทรกแซง อย่างมีนัยสำคัญทางสถิติที่ระดับ 0.05 ซึ่งจะไปสู่การพัฒนาคุณภาพการบริการของเทศบาลตำบลเมืองแกให้สะดวกและรวดเร็วและมีคุณภาพ

สุธีรา ตะริโย. (2545). ได้ศึกษาวิจัยเรื่องความพึงพอใจของผู้ประกอบการวิสาหกิจขนาดกลางและขนาดย่อมต่อการให้บริการของศูนย์แสดงสินค้าหัตถกรรมภาคเหนือผลการวิจัยสรุปได้ว่าผู้ประกอบการทั้งสองประเภทมีความพึงพอใจต่อปัจจัยต่างๆ ดังนี้

- ปัจจัยที่มีผลก่อนเข้ารับบริการของศูนย์แสดงสินค้าหัตถกรรมภาคเหนือมีค่าเฉลี่ยระดับความพึงพอใจเป็นดังนี้ อันดับหนึ่ง คือภาพพจน์และชื่อเสียงของศูนย์แสดงสินค้าหัตถกรรมภาคเหนือ อันดับสองคือความเชื่อถือและไว้วางใจได้ในการให้บริการและสถานที่ตั้งและป้ายแสดงที่ตั้งตามลำดับ

- ปัจจัยที่มีผลขณะรับบริการของศูนย์แสดงสินค้าหัตถกรรมภาคเหนือมีค่าเฉลี่ยระดับความพึงพอใจเป็นดังนี้อันดับหนึ่ง คือกริยามารยาท ความประณีตบรรจงของผู้ให้บริการด้านความสุภาพในการให้บริการรองลงมาซึ่งมีค่าเฉลี่ยเท่ากันคือ ความเต็มใจในการให้บริการการแต่งกายของผู้ให้บริการและการเอาใจใส่ต่อผู้ประกอบการวิสาหกิจขนาดย่อม

- ปัจจัยที่มีผลหลังรับบริการของศูนย์แสดงสินค้าหัตถกรรมภาคเหนือมีค่าเฉลี่ยระดับความพึงพอใจเป็นดังนี้อันดับหนึ่ง ความสอดคล้องของการบริการกับความคาดหวังของผู้ประกอบการอันดับสองคือการปฏิบัติของศูนย์หลังได้รับคำร้องเรียนจากผู้รับบริการและความสม่ำเสมอในคุณภาพของการบริการ

นิรันดร์ ปรัชญกุล (2546) ได้ศึกษาวิจัยเรื่องความคิดเห็นของประชาชนที่มีต่อคุณภาพการให้บริการของเทศบาลตำบลบ้านฉางซึ่งผลการศึกษาพบว่า คุณภาพการให้บริการโดยรวมทุกด้านและรายด้านทั้ง 10 ด้านทั้งภารกิจภายในและภารกิจภายนอกสถานที่ มีคุณภาพการให้บริการในระดับปานกลางโดยด้านความสะอาดสวยงาม ด้านความเป็นธรรม ด้านคุณภาพ ด้านความเสมอภาคด้านความทั่วถึง และด้านความต่อเนื่องเป็นด้านที่มีค่าคะแนนเฉลี่ยสูงกว่าในภาพรวม ขณะที่ด้านประสิทธิภาพด้านความพร้อมในการให้บริการ ด้านการสนองตอบความต้องการและด้านการสนองตอบความพึงพอใจ เป็นด้านที่มีค่าคะแนนเฉลี่ยต่ำกว่าในภาพรวมส่วนการวิเคราะห์ความแตกต่าง ของคุณภาพการให้บริการพบว่า กลุ่มตัวอย่างเพศชายและเพศหญิง ที่มีอายุต่างกัน อาชีพต่างกัน มีความเห็นต่อคุณภาพการให้บริการทั้ง 10 ด้าน และในภาพรวมไม่แตกต่างกัน ยกเว้น ในประเด็นด้านความต่อเนื่อง นอกจากนั้นกลุ่มตัวอย่างที่มีการศึกษาต่างกันจะมีความเห็นต่อคุณภาพการให้บริการด้านความเสมอภาค ด้านการตอบสนองความพึงพอใจด้านความต่อเนื่อง ด้านคุณภาพและในภาพรวมที่แตกต่างกันอย่างมีนัยสำคัญทางสถิติที่ระดับ 0.05

วสันต์ เตชะพอง (2548) ศึกษาวิจัยเรื่อง ความพึงพอใจของประชาชนที่มีต่อการให้บริการงานทะเบียนราษฎรของสำนักทะเบียนท้องถิ่นเทศบาลตำบลหางดง จังหวัดเชียงใหม่ การศึกษาครั้งนี้มีวัตถุประสงค์เพื่อศึกษาความพึงพอใจของผู้รับบริการต่อการให้บริการงานทะเบียนราษฎรของสำนักทะเบียนท้องถิ่นเทศบาลตำบลหางดง เพื่อระบุปัจจัยที่มีอิทธิพลต่อผลการให้บริการงานทะเบียนราษฎรสำหรับผู้รับบริการในเขตเทศบาลตำบลหางดง และเพื่อศึกษาหาแนวทางการแก้ไขเพื่อให้การให้บริการของสำนักทะเบียนท้องถิ่นตำบลหางดงมีคุณภาพตามความคาดหวังของผู้รับบริการ ผลการศึกษาพบว่า ประชาชนมีความพึงพอใจบริการของงานทะเบียนราษฎรของสำนักทะเบียนท้องถิ่นเทศบาลตำบลหางดง ในระดับมาก โดยมีความพึงพอใจสูงสุด เกี่ยวกับความมีน้ำใจของเจ้าหน้าที่ ปัจจัยที่มีอิทธิพลต่อการให้บริการของงานทะเบียนราษฎรของสำนักทะเบียนท้องถิ่นเทศบาลตำบลหาง

ดง ได้แก่ ปัจจัยเกี่ยวกับการใช้เทคโนโลยี ความรู้ความเข้าใจและอรรถยาศัยของ เจ้าหน้าที่ และความสะอาดเรียบร้อยของสำนักงาน และแนวทางการแก้ไขการให้บริการตามคำแนะนำของประชาชน คือ ให้พัฒนาบุคลากร และอบรมให้ความรู้แก่เจ้าหน้าที่ จัดสถานที่บริการให้กว้างขวางเพียงพอ ดูแลความสะอาดเรียบร้อยของสถานที่ จัดหาระบบเทคโนโลยีสารสนเทศสำหรับให้บริการเพิ่มเติม และสร้างกระบวนการให้บริการแต่ละเรื่องให้ชัดเจนทุกขั้นตอน

บุญเลิศ ธงสะอาด และ สมศักดิ์ บุญชู.(2550) ได้สำรวจความพึงพอใจต่อการให้บริการของสำนักงานพัฒนาสังคมและความมั่นคงของมนุษย์ จังหวัดอุบลราชธานี โดยการสำรวจข้อมูลจากประชาชนที่มาติดต่อราชการโดยการสุ่มตัวอย่างแบบง่ายโดยแบ่งการศึกษาออกเป็น 3 ประเด็นคือ 1) ข้อมูลทั่วไป 2) ข้อมูลด้านการบริการและ 3) ข้อมูลด้านกระบวนการขั้นตอนการให้บริการด้านสิ่งอำนวยความสะดวกและผลจากการให้บริการ ซึ่งผลการวิจัยสรุปได้ว่าในภาพรวมในการให้บริการของสำนักงานพัฒนาสังคมและความมั่นคงของมนุษย์ต่อประชาชนผู้ขอรับบริการมีความพึงพอใจโดยภาพรวมอยู่ในระดับมากทั้งในด้านการให้บริการของเจ้าหน้าที่/บุคลากรด้านกระบวนการขั้นตอนการให้บริการ และด้านสิ่งอำนวยความสะดวกต่างๆ เช่นที่นั่งผู้รับบริการ สถานที่บริการ ความชัดเจนของป้าย ต่างๆเช่นป้ายประชาสัมพันธ์ บอจุดบริการ โทรศัพท์สาธารณะ บริการน้ำดื่ม ที่จอดรถห้องน้ำ

ประภัสสร อระเวตี (2550 : บทคัดย่อ) ได้ศึกษาความพึงพอใจของประชาชนที่มีต่อการบริการสาธารณะของเทศบาลตำบลโพนสาอำเภอน้ำขุ่น จังหวัดหนองคาย ผลการวิจัย พบว่า 1) ระดับความพึงพอใจของประชาชนที่มีต่อการบริการสาธารณะของเทศบาลตำบลโพนสา อำเภอน้ำขุ่น จังหวัดหนองคาย รวมอยู่ในระดับปานกลางเมื่อพิจารณาจำแนกเป็นรายด้านทุกด้านอยู่ในระดับปานกลาง 2) ผลการเปรียบเทียบความพึงพอใจของประชาชนที่มีต่อการบริการสาธารณะของเทศบาลตำบลโพนสา อำเภอน้ำขุ่น จังหวัดหนองคาย ที่จำแนกตามเพศ ระดับการศึกษาและอาชีพต่างกันพบว่าแตกต่างกันทั้ง 3 ตัวแปร

คณะเทคโนโลยีสังคม มหาวิทยาลัยเทคโนโลยีราชมงคลอีสาน วิทยาเขตกาฬสินธุ์. (2551) ได้ทำการสำรวจผลการประเมินความพึงพอใจของประชาชนต่อการปฏิบัติงานของเทศบาลเมืองกาฬสินธุ์ จากตัวอย่างจำนวนทั้งสิ้น 1,056 ราย ใน 38 ชุมชนในเขตเทศบาลเมืองกาฬสินธุ์ ซึ่งผลการวิจัย พบว่า โดยภาพรวม ประชาชนมีความพึงพอใจในระดับมากทุกด้านคิดเป็นร้อยละ 73.40 โดยประชาชนมีความพอใจสูงสุดในด้านอาคารสถานที่คิดเป็นร้อยละ 78.00 ด้านระบบบริการ คิดเป็นร้อยละ 76.00 และ ด้านบุคลากรคิดเป็นร้อยละ 76.00 ตามลำดับ ประชาชนมีความพึงพอใจต่ำสุดในด้านการจัดเก็บรายได้ (ภาษี) คิดเป็นร้อยละ 69.80 ด้านการพัฒนาชุมชนและสังคมสงเคราะห์ คิดเป็นร้อยละ 70.00 และด้านโครงสร้างพื้นฐาน และด้านข้อมูลข่าวสาร คิดเป็นร้อยละ 71.80 ตามลำดับ

ชัยญ์ญาณ์ ป้อมสา (2551:บทคัดย่อ) ได้ศึกษาระดับความพึงพอใจเพื่อเปรียบเทียบระดับความพึงพอใจ และเพื่อศึกษาความต้องการของบุคลากรวิทยาลัยเซนต์อีส์ท์บางกอก ที่มีต่อสวัสดิการและ ค่าตอบแทนที่ได้รับจากวิทยาลัย ประชากรที่ใช้ในการวิจัย ประกอบด้วยผู้บริหาร อาจารย์ และ

เจ้าหน้าที่ ในวิทยาลัยเซาธ์อีสท์บางกอก จำนวนทั้งสิ้น 102 คน เครื่องมือที่ใช้ในการวิจัย ผลการวิจัยพบว่า 1.) ระดับความพึงพอใจของบุคลากรวิทยาลัยเซาธ์อีสท์บางกอกที่มีต่อสวัสดิการและค่าตอบแทนอยู่ในเกณฑ์ระดับปานกลาง 2.) การเปรียบเทียบความพึงพอใจของบุคลากรวิทยาลัยเซาธ์อีสท์บางกอก ที่มีต่อสวัสดิการและค่าตอบแทนพบว่า บุคลากรที่มีเพศ สายการปฏิบัติงาน ประสบการณ์ในการทำงาน และอัตราเงินเดือนที่แตกต่างกัน มีความพึงพอใจต่อสวัสดิการ และค่าตอบแทนไม่แตกต่างกัน 3.) บุคลากรที่มีจำนวนผู้ที่อยู่ในอุปการะที่แตกต่างกัน มีความพึงพอใจต่อสวัสดิการ และค่าตอบแทนแตกต่างกัน 4.) สวัสดิการและค่าตอบแทนที่บุคลากรต้องการให้วิทยาลัยเซาธ์อีสท์บางกอกจัดให้ เพิ่มเติมเป็นอันดับแรก คือ สวัสดิการและค่าตอบแทนด้านเศรษฐกิจ

สมหมาย เปียถนอม. (2551) ได้ศึกษาวิจัยเรื่องความพึงพอใจของนักศึกษาในการได้รับการบริการจากมหาวิทยาลัยราชภัฏนครปฐม 3 ด้านคือ 1) ด้านการบริการวิชาการ 2) ด้านกิจการนักศึกษา และ 3) ด้านการบริการอาคารสถานที่ ซึ่งผลการวิจัยพบว่าทั้งสามด้านมีค่าความพึงพอใจอยู่ในระดับกลาง คือ 3.24 3.28 และ 3.02 จากคะแนนเต็ม 5

คณะรัฐประศาสนศาสตร์ มหาวิทยาลัยราชภัฏอุบลราชธานี (2553). ได้ทำการสำรวจความพึงพอใจของประชาชนต่อการดำเนินงานของเทศบาลเมืองอุบลราชธานีโดยมีวัตถุประสงค์เพื่อทราบความพึงพอใจของประชาชนในเขตเทศบาลนครอุบลราชธานีต่อการให้บริการด้านต่างๆของเทศบาลเมืองอุบลราชธานี ในปี 2553 ซึ่งผลการสำรวจพบว่าประชาชนมีความพึงพอใจต่อการดำเนินงานทุกยุทธศาสตร์การพัฒนาในระดับพอใจโดยมีความพึงพอใจในยุทธศาสตร์ด้านการส่งเสริมศิลปวัฒนธรรม ศาสนา จารีตประเพณีและภูมิปัญญาท้องถิ่นมากที่สุด (ค่าเฉลี่ย 3.11) รองลงมามีความพึงพอใจด้านยุทธศาสตร์วางแผนส่งเสริมการลงทุนพาณิชย์กรรมและการท่องเที่ยว (ค่าเฉลี่ย 3.02) และยุทธศาสตร์ด้านการจัดระเบียบชุมชนและการรักษาความสงบเรียบร้อย (ค่าเฉลี่ย 2.97) ตามลำดับ และผลสำรวจความพึงพอใจต่อผลการดำเนินงานของเทศบาลนครอุบลราชธานี โดยรวมพบว่า ประชาชนมีความพึงพอใจต่อการดำเนินงานของเทศบาลนครอุบลราชธานี ในระดับพอ

บทที่ 3 วิธีการดำเนินการ

การศึกษาประเมินผลครั้งนี้ เป็นการสำรวจและประเมินความพึงพอใจในคุณภาพการบริการขององค์กรปกครองส่วนท้องถิ่น โดยใช้ Stufflebeam's Model มีวิธีการดำเนินการ ดังต่อไปนี้

3.1 ประชากรและกลุ่มตัวอย่าง

3.1.1 ประชากร ได้แก่ เป็นประชาชนที่อาศัย และมีภูมิลำเนาในเขตองค์การบริหารส่วนตำบลศรีชมภู ทั้งหมด 12,955 (ที่มา : ข้อมูลประชากรองค์การบริหารส่วนตำบลศรีชมภู ณ วันที่ 2 ตุลาคม 2561)

3.1.2 กลุ่มตัวอย่าง ได้แก่ ที่เป็นประชาชนที่มีอายุตั้งแต่ 15 ปีขึ้นไป และมีภูมิลำเนาในเขตองค์การบริหารส่วนตำบลศรีชมภู ทั้งหมด 12,955 คน ใช้วิธีการกำหนดขนาดกลุ่มตัวอย่างด้วยสูตรของ Taro Yamane ที่ระดับความเชื่อมั่น 95% ความคลาดเคลื่อน 5% ได้กลุ่มตัวอย่าง จำนวน 387 คน แต่เนื่องจากคณะผู้วิจัยและคณะกรรมการติดตามประเมินผล องค์การบริหารส่วนตำบลศรีชมภู (ครอบครัวละ 1 คน) โดยวิธีการสุ่มหลังคาเรือนแบบง่าย (Simple Random Sampling)

$$n = \frac{N}{1 + Ne^2}$$

n = ขนาดของกลุ่มตัวอย่างที่ต้องการ

N = ขนาดของประชากร

e = ความคลาดเคลื่อนของการสุ่มตัวอย่างที่ยอมรับได้

3.2 ตัวแปรที่ใช้ในการวิจัย

3.2.1 ตัวแปรอิสระ ได้แก่ ข้อมูลคุณสมบัติของผู้ตอบแบบสอบถาม ได้แก่ เพศ อายุ ระดับการศึกษา และอาชีพ

3.2.2 ตัวแปรตาม ได้แก่ ความพึงพอใจที่มีต่องานบริการในด้านขั้นตอนการให้บริการ ด้านช่องทางการให้บริการ ด้านเจ้าหน้าที่ผู้ให้บริการ และด้านสิ่งอำนวยความสะดวกในการให้บริการ

3.3 เครื่องมือที่ใช้ในการประเมินผล

เครื่องมือที่ใช้การประเมินครั้งนี้ เป็นแบบสอบถามแบบมีโครงสร้างและกึ่งโครงสร้าง (Structured and Semi – Structured Questionnaires) ใช้สอบถามตัวแทนครัวเรือนๆ ละ 1 คน ตามจำนวนขนาดตัวอย่าง เป็นแบบสอบถามที่ผู้ประเมินสร้างขึ้น ตามแนวทางการประเมินผล ความพึงพอใจการให้บริการของ คณะกรรมการพัฒนาระบบราชการ และแนวทางการประเมินความพึงพอใจของกรมส่งเสริมการปกครองส่วนท้องถิ่น มีทั้งหมด 4 ประเด็น จำนวน 26 ข้อ

ส่วนที่ 1 ข้อมูลทั่วไปของผู้รับบริการ มีลักษณะเป็นแบบสอบถามปลายเปิด ให้เติมคำตอบ และปลายปิดเลือกตอบ สอบถามเกี่ยวกับเพศ อายุ ระดับการศึกษา และอาชีพ

ส่วนที่ 2 ข้อมูลความพึงพอใจต่อการรับบริการ ลักษณะแบบสอบถามเป็นแบบปลายปิด มาตรฐานประมาณค่า 5 ระดับ จำนวน 104 ข้อ ครอบคลุมความพึงพอใจ 4 ด้าน คือด้านขั้นตอนการให้บริการ 6 ข้อ ความพึงพอใจด้านช่องทางการให้บริการ จำนวน 7 ข้อ ความพึงพอใจด้านเจ้าหน้าที่ผู้ให้บริการ 6 ข้อ และความพึงพอใจด้านสิ่งอำนวยความสะดวก จำนวน 7 ข้อ ของงานบริการ 4 งาน คือ (1) งานบริการที่ 1 ด้านด้านรายได้หรือภาษี (2) งานบริการที่ 2 ด้านพัฒนาชุมชนและสวัสดิการสังคม (3) งานบริการที่ 3 ด้านสาธารณสุข (4) งานบริการที่ 4 ด้านการศึกษา

ส่วนที่ 3 ข้อเสนอแนะต่อการปรับปรุงการให้บริการ ลักษณะของแบบสอบถามเป็นปลายเปิด

3.4 กระบวนการประเมินผล

3.4.1 การวางแผน

- สอบถามความต้องการของผู้บริหารในการประเมินผล
- ประชุมทีมประเมินผลเบื้องต้นเพื่อทำความเข้าใจกรอบแนวคิดการประเมินผล
- ประชุมผู้เกี่ยวข้องเพื่อทำความเข้าใจเป้าหมาย

3.4.2 การพัฒนารอบการประเมินผล

- สร้างกรอบการประเมินผล โดยใช้แนวทางของคณะกรรมการพัฒนาระบบราชการ และผู้ประเมินสร้างขึ้น
- พัฒนาผู้เกี่ยวข้องปรับปรุงตัวชี้วัด (Key Performance Indicators)

3.4.3 ดำเนินการเก็บรวบรวมข้อมูลและวิเคราะห์ข้อมูล

3.4.4 สรุปและรายงานผลการประเมิน

- นำเสนอผลการศึกษาและการประเมินต่อหน่วยงานที่เกี่ยวข้อง

3.5 การเก็บรวบรวมข้อมูล

นักวิจัยและผู้ช่วยวิจัยดำเนินการสอบถามตัวแทนครัวเรือนที่ระบุเป็นกลุ่มตัวอย่างตามเป้าหมายที่กำหนดไว้ โดยการขอความร่วมมือจากประชาชนที่มาใช้บริการขององค์การบริหารส่วนตำบลตอบแบบสอบถาม

3.6 การวิเคราะห์ข้อมูลและการประมวลผล

นักวิจัยและทีมผู้ช่วยวิจัยตรวจสอบความถูกต้องของข้อมูล แล้วนำมาลงรหัสวิเคราะห์ข้อมูลด้วยเครื่องคอมพิวเตอร์ โดยใช้โปรแกรมสำเร็จรูปทางสถิติสำหรับการวิจัยทางสังคมศาสตร์ SPSS for WINDOWS ซึ่งมีการใช้เครื่องมือทางสถิติ 2 ส่วน ประกอบด้วย

ส่วนที่ 1 ข้อมูลทั่วไปเกี่ยวกับผู้ตอบแบบสอบถาม นำมาวิเคราะห์ด้วยการหาค่าความถี่ (f) ค่าร้อยละ (Percentage) อธิบายสถานภาพของผู้ตอบแบบสอบถาม

ส่วนที่ 2 ผลการวิเคราะห์ข้อมูลเกี่ยวกับความพึงพอใจในการรับบริการขององค์กรปกครองส่วนท้องถิ่น ผู้ศึกษานำมาวิเคราะห์ด้วยการหาค่าร้อยละ (Percentage) ค่าเฉลี่ยเลขคณิต (\bar{X}) ส่วนเบี่ยงเบนมาตรฐาน (S.D.)

3.7 สถิติที่ใช้ในการวิเคราะห์ข้อมูล

การวิเคราะห์ทางสถิติที่สำคัญหลายอย่างถูกนำไปใช้ในการวิเคราะห์ครั้งนี้เพื่อให้ได้ผลการวิเคราะห์ที่น่าเชื่อถือ ซึ่งการวิเคราะห์ทางสถิติดังกล่าวสามารถอธิบายได้ ดังนี้

3.6.1 ค่าเฉลี่ยเลขคณิต (Arithmetic Mean) เป็นการวัดแนวโน้มเข้าสู่ส่วนกลางที่ใช้กันมากที่สุดใช้สัญลักษณ์ \bar{X} ค่าเฉลี่ยเลขคณิตเป็นค่าที่หาได้ โดยนำผลรวมของข้อมูลทั้งหมดหารด้วยจำนวนข้อมูลทั้งหมดเมื่อกำหนดให้ $X_1, X_2, X_3, \dots, X_n$ เป็นข้อมูลชุดหนึ่งที่มี n จำนวน ค่าเฉลี่ยเลขคณิต คือ \bar{X} หาได้จาก

$$\bar{X} = \frac{X_1 + X_2 + X_3 \dots X_n}{n} = \frac{\sum_{i=1}^n X_i}{n}$$

เมื่อ \bar{X} ค่าเฉลี่ยเลขคณิต
 n = จำนวนข้อมูลทั้งหมด
 X_i = จำนวนข้อมูลแต่ละตัว $i = 1, 2, 3, \dots, n$

หรือเขียนอย่างย่อคือ
$$\bar{X} = \frac{\sum x_i}{n}$$

3.6.2 ฐานนิยม (Mode) ฐานนิยมเป็นการวัดแนวโน้มเข้าสู่ส่วนกลางอีกแบบหนึ่ง หาได้โดยการพิจารณาว่า ข้อมูลตัวใดซ้ำกันมากที่สุด หรือมีความถี่มากที่สุด ข้อมูลตัวนั้น คือ ฐานนิยม

3.6.3 ส่วนเบี่ยงเบนมาตรฐานและแปรปรวน (Standard Deviation & Variance) การวัดการกระจายด้วยส่วนเบี่ยงเบนมาตรฐานและความแปรปรวน เป็นที่นิยมใช้กันมากที่สุด มีลักษณะคล้ายกับส่วนเบี่ยงเบนเฉลี่ยมาก ปรับปรุงโดยการยกกำลังสองผลต่างระหว่างคะแนนกับค่าเฉลี่ยของข้อมูลชุดนั้น แล้วนำมาหาค่าเฉลี่ย เราเรียกว่า ความแปรปรวน เขียนสัญลักษณ์แทนด้วย σ^2 และค่ารากที่สองของความแปรปรวน เรียกว่า ส่วนเบี่ยงเบนมาตรฐาน เขียนสัญลักษณ์แทนด้วย σ

3.8 การแปลผลการวิเคราะห์ข้อมูล

3.8.1 เกณฑ์การตัดสินผลการวิเคราะห์ค่าเฉลี่ยของคะแนนระดับความพึงพอใจ มีการแปลผลโดยใช้เกณฑ์ค่าเฉลี่ย (บุญชม ศรีสะอาด, 2545 : 103) ดังนี้

- 4.51 – 5.00 หมายความว่า ระดับความพึงพอใจอยู่ในระดับ มากที่สุด
- 3.51 – 4.50 หมายความว่า ระดับความพึงพอใจอยู่ในระดับ มาก
- 2.51 – 3.50 หมายความว่า ระดับความพึงพอใจอยู่ในระดับ ปานกลาง
- 1.51 – 2.50 หมายความว่า ระดับความพึงพอใจอยู่ในระดับ น้อย
- 1.00 – 1.50 หมายความว่า ระดับความพึงพอใจอยู่ในระดับ น้อยที่สุด

3.8.2 เกณฑ์การตัดสินผลการวิเคราะห์ค่าร้อยละของผู้มีความพึงพอใจต่อการให้บริการ มีการแปลผลโดยใช้เกณฑ์ ดังนี้

- ค่าคะแนนความพึงพอใจ ที่ระดับ 2.51– 5.00 ถือว่า มีความพึงพอใจต่อการให้บริการ
- ค่าคะแนนความพึงพอใจ ที่ระดับ 1.00 – 2.50 ถือว่า ไม่มีความพึงพอใจต่อการให้บริการ

3.8.3 นำค่าเฉลี่ยที่ได้มาเทียบเกณฑ์หาค่าร้อยละตามเกณฑ์การประเมินประสิทธิภาพและประสิทธิผลการปฏิบัติงานราชการเพื่อกำหนดประโยชน์ตอบแทนอื่นเป็นกรณีพิเศษ มิติที่ 2 คือ มิติด้านคุณภาพการให้บริการ ตามมติเห็นชอบของ ก.จ., ก.ท. และ ก.อบต. และนำค่าเฉลี่ยที่ได้มาเทียบหาค่าร้อยละจากคะแนนเต็มของแต่ละด้านเพื่อจัดระดับของความพึงพอใจได้ ดังนี้

ค่าเฉลี่ย	ระดับความพึงพอใจ(ร้อยละ)	คะแนน
มากกว่า 4.75-5.00	มากกว่าร้อยละ 95 ขึ้นไป	10
มากกว่า 4.50-4.75	ไม่เกินร้อยละ 95	9
มากกว่า 4.25-4.50	ไม่เกินร้อยละ 90	8
มากกว่า 4.00-4.25	ไม่เกินร้อยละ 85	7
มากกว่า 3.75-4.00	ไม่เกินร้อยละ 80	6
มากกว่า 3.50-3.75	ไม่เกินร้อยละ 75	5
มากกว่า 3.25-3.50	ไม่เกินร้อยละ 70	4
มากกว่า 3.00-3.25	ไม่เกินร้อยละ 65	3
มากกว่า 2.75-3.00	ไม่เกินร้อยละ 60	2
ตั้งแต่ 2.51-2.75	ไม่เกินร้อยละ 55	1
ต่ำกว่า 2.50	น้อยกว่าร้อยละ 50	0

3.8.4 สำหรับข้อมูลที่ได้จากคำถามปลายเปิด ได้ทำการรวบรวมข้อมูลทั้งหมด และดำเนินการวิเคราะห์ข้อมูลด้วยการจัดจำแนกประเภทข้อความที่มีลักษณะเหมือนกันหรือคล้ายคลึงกันให้อยู่ในประเภทเดียวกันจากนั้นวิเคราะห์เนื้อหาของข้อมูลและนำเสนอในรูปแบบความเรียง

3.9 การนำเสนอข้อมูล

นำเสนอการวิเคราะห์ข้อมูลแบบตาราง และการพรรณนา

บทที่ 4

ผลการวิเคราะห์ข้อมูล

จากผลการศึกษาระดับความพึงพอใจของประชาชนต่อการรับบริการขององค์การบริหารส่วนตำบลศรีชมภู อำเภอโซ่พิสัย จังหวัดบึงกาฬ ซึ่งสอบถามความคิดเห็นของตัวแทนครัวเรือนในเขตรับผิดชอบ จำนวน 387 คน โดยใช้แบบสอบถามที่ผู้ประเมินสร้างขึ้น เพื่อประเมินผลระดับความพึงพอใจของประชาชนในการรับบริการในประเด็นต่อไปนี้ คือ ระดับความพึงพอใจต่อขั้นตอนการให้บริการ ระดับความพึงพอใจต่อช่องทางการให้บริการ ระดับความพึงพอใจต่อเจ้าหน้าที่ผู้ให้บริการ และระดับความพึงพอใจต่อสิ่งอำนวยความสะดวก แก่ผู้มารับบริการขององค์การบริหารส่วนตำบลศรีชมภู ซึ่งการประเมินผลความพึงพอใจของผู้รับบริการในครั้งนี้ คณะผู้วิจัยได้ดำเนินการประเมินผลในรูปแบบของการทำการวิจัยเชิงประเมินตามภารกิจที่อยู่ในอำนาจหน้าที่ขององค์การบริหารส่วนตำบลศรีชมภู 4 งานบริการ ที่ต้องการประเมิน คือ

1. งานด้านรายได้หรือภาษี
2. งานบริการด้านพัฒนาชุมชนและสวัสดิการสังคม
3. งานบริการด้านสาธารณสุข
4. งานบริการด้านการศึกษา

ซึ่งนำเสนอรายละเอียดตามลำดับและงานบริการที่ทำประเมินต่อไปนี้

ตอนที่ 1 ข้อมูลพื้นฐานของผู้ตอบแบบสอบถาม

ตอนที่ 2 ระดับความพึงพอใจคุณภาพการบริการขององค์การบริหารส่วนตำบลศรีชมภู อำเภอโซ่พิสัย จังหวัดบึงกาฬ ประจำปี 2563

ตอนที่ 3 ระดับความพึงพอใจคุณภาพการบริการตามลักษณะงานบริการ 4 งาน คือ

งานบริการที่ 1 งานด้านรายได้หรือภาษี

งานบริการที่ 2 งานด้านพัฒนาชุมชนและสวัสดิการสังคม

งานบริการที่ 3 งานบริการด้านสาธารณสุข

งานบริการที่ 4 งานบริการด้านการศึกษา

สรุปผลการสำรวจและประเมินความพึงพอใจคุณภาพการบริการขององค์การบริหารส่วนตำบลศรีชมภู อำเภอโซ่พิสัย จังหวัดบึงกาฬ ประจำปี 2563

ตอนที่ 1 ข้อมูลพื้นฐานของผู้ตอบแบบสอบถาม

1.1 ข้อมูลทั่วไปของผู้ตอบแบบสอบถามจำแนกตามเพศ

ตารางที่ 1 แสดงจำนวนและร้อยละผู้ตอบแบบสอบถาม โดยจำแนกตามเพศ

เพศ	จำนวน (คน)	ร้อยละ
เพศชาย	169	43.56
เพศหญิง	219	56.44
รวม	387	100.0

จากตารางที่ 1 พบว่า ข้อมูลผู้ตอบแบบสอบถามเพื่อวัดความพึงพอใจของผู้รับบริการ จากองค์การบริหารส่วนตำบลศรีชมภู ได้กลุ่มตัวอย่างทั้งหมดจำนวน 387 คน ส่วนใหญ่เป็น เพศชาย คิดเป็นร้อยละ 56.02 รองลงมาคือเพศหญิง คิดเป็นร้อยละ 43.98

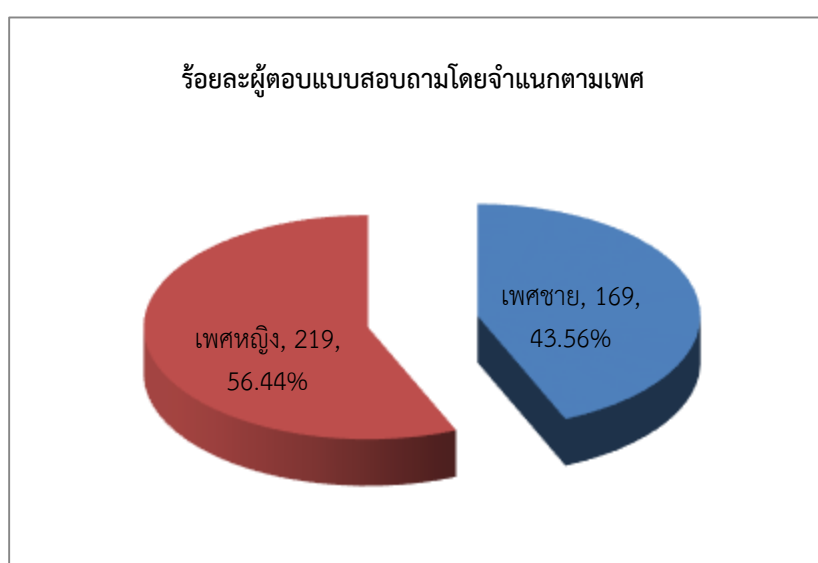

ภาพที่ 2 แสดงจำนวนและร้อยละผู้ตอบแบบสอบถาม โดยจำแนกตามเพศ

1.2 ข้อมูลทั่วไปของผู้ตอบแบบสอบถามจำแนกตามช่วงอายุ

ตารางที่ 2 แสดงจำนวนและร้อยละผู้ตอบแบบสอบถาม โดยจำแนกตามช่วงอายุ

อายุ	จำนวน (คน)	ร้อยละ
ต่ำกว่า 18 ปี	6	1.55
อายุ 18 – 30 ปี	59	15.25
อายุ 31 - 50 ปี	188	48.58
อายุ 51 – 60 ปี	119	30.75
อายุสูงกว่า 60 ปี	15	3.88
รวม	387	100.0

จากตารางที่ 2 พบว่า ข้อมูลผู้ตอบแบบสอบถามเพื่อวัดความพึงพอใจของผู้รับบริการ จากองค์การบริหารส่วนตำบลศรีชมภู ได้กลุ่มตัวอย่างทั้งหมดจำนวน 387 คน ส่วนใหญ่มีอายุ 31 – 50 ปี คิดเป็นร้อยละ 48.58 รองลงมาคืออายุ 51 – 60 ปี คิดเป็นร้อยละ 30.75 และต่ำสุดคือ อายุต่ำกว่า 18 ปี คิดเป็นร้อยละ 1.55

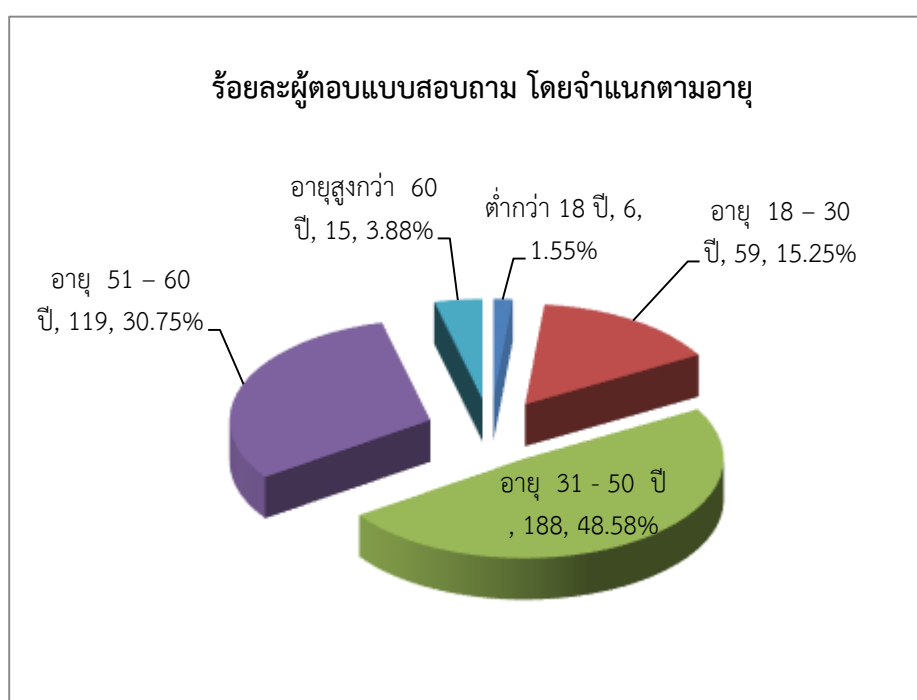

ภาพที่ 3 แสดงจำนวนและร้อยละผู้ตอบแบบสอบถาม โดยจำแนกตามช่วงอายุ

1.3 ข้อมูลทั่วไปของผู้ตอบแบบสอบถามจำแนกตามระดับการศึกษา

ตารางที่ 3 แสดงจำนวนและร้อยละผู้ตอบแบบสอบถาม โดยจำแนกตามระดับการศึกษา

ระดับการศึกษา	จำนวน (คน)	ร้อยละ
ประถมศึกษา	203	52.45
มัธยมศึกษา/เทียบเท่า	106	27.39
อนุปริญญา/ปวส.	71	18.35
ปริญญาตรี	6	1.55
สูงกว่าปริญญาตรี	1	0.26
รวม	387	100.0

จากตารางที่ 3 พบว่า ข้อมูลผู้ตอบแบบสอบถามเพื่อวัดความพึงพอใจของผู้รับบริการจากองค์การบริหารส่วนตำบลศรีชมภู ได้กลุ่มตัวอย่างทั้งหมดจำนวน 387 คน ส่วนใหญ่มีการศึกษาระดับประถมศึกษา คิดเป็นร้อยละ 52.45 รองลงมาคือการศึกษาระดับอนุปริญญา/ปวส. คิดเป็น ร้อยละ 27.39 และต่ำสุดคือการศึกษาระดับสูงกว่าปริญญาตรี คิดเป็นร้อยละ 0.26

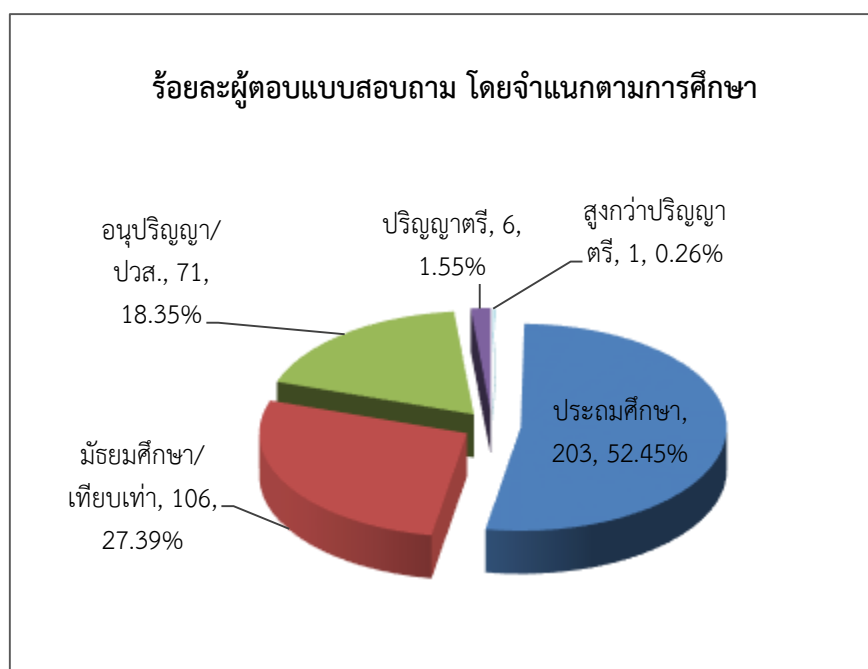

ภาพที่ 4 แสดงจำนวนและร้อยละผู้ตอบแบบสอบถาม โดยจำแนกตามระดับการศึกษา

1.4 ข้อมูลทั่วไปของผู้ตอบแบบสอบถามจำแนกตามอาชีพ

ตารางที่ 4 แสดงจำนวนและร้อยละผู้ตอบแบบสอบถาม โดยจำแนกตามอาชีพ

อาชีพ	จำนวน (คน)	ร้อยละ
แม่บ้าน	69	17.83
เกษตรกร	213	55.04
ธุรกิจส่วนตัว/ค้าขาย	83	21.45
รับราชการ	6	1.55
รัฐวิสาหกิจ	1	0.26
นักเรียน/นักศึกษา	8	2.07
อื่นๆ ระบุ..(รับจ้างทั่วไป)	7	1.81
รวม	387	100.0

จากตารางที่ 4 พบว่า ข้อมูลผู้ตอบแบบสอบถามเพื่อวัดความพึงพอใจของผู้รับบริการจากองค์การบริหารส่วนตำบลศรีชมภู ได้กลุ่มตัวอย่างทั้งหมดจำนวน 387 คน ส่วนใหญ่มีอาชีพเกษตรกร คิดเป็นร้อยละ 55.04 รองลงมาคืออาชีพแม่บ้าน คิดเป็นร้อยละ 21.45 และต่ำสุดคือรัฐวิสาหกิจ คิดเป็นร้อยละ 0.26

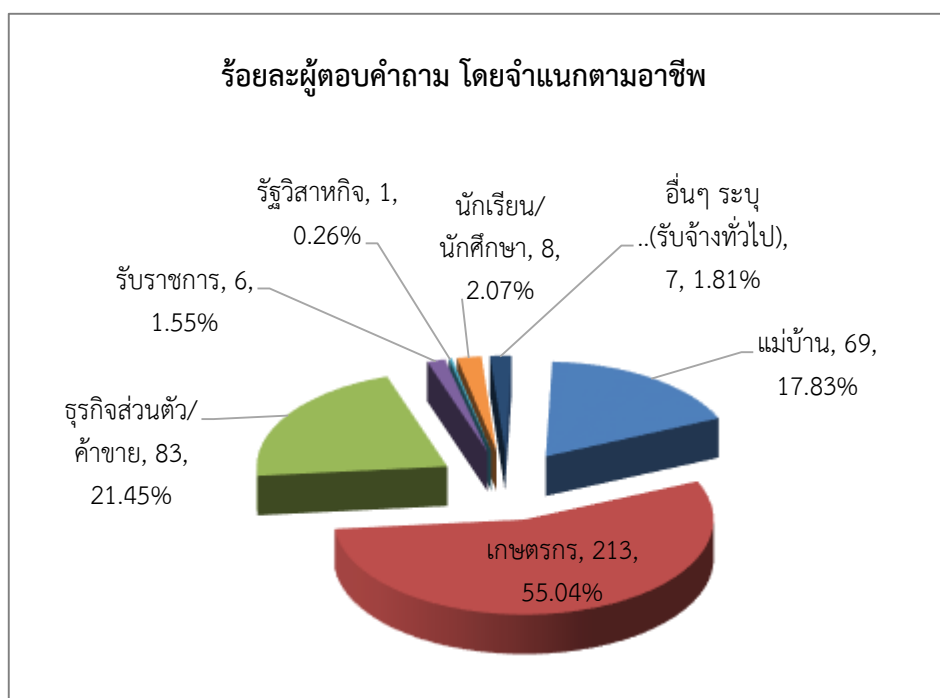

ภาพที่ 5 แสดงจำนวนและร้อยละผู้ตอบแบบสอบถาม โดยจำแนกตามอาชีพ

ตอนที่ 2 ระดับความพึงพอใจคุณภาพการบริการขององค์การบริหารส่วนตำบลศรีชมภู
อำเภอโซ่พิสัย จังหวัดบึงกาฬ ประจำปี 2563

ตารางที่ 5 แสดงค่าเฉลี่ย ส่วนเบี่ยงเบนมาตรฐาน และระดับความพึงพอใจในภาพรวม
งานบริการด้านที่ 1 ด้านขั้นตอนการให้บริการ

ตัวชี้วัดความพึงพอใจ	ค่าเฉลี่ย ความพึงพอใจ ร้อยละ	(\bar{x})	(S.D.)	ระดับความ พึงพอใจ
ด้านที่ 1 ด้านขั้นตอนการให้บริการ				
1.1 ขั้นตอนการให้บริการมีระบบ ไม่ยุ่งยากซับซ้อน และมีความคล่องตัว	95.47	4.77	0.38	มากที่สุด
1.2 มีความสะดวก รวดเร็วในการ ให้บริการ	95.32	4.77	0.38	มากที่สุด
1.3 ความชัดเจนในการอธิบาย ชี้แจง และแนะนำขั้นตอนในการให้บริการ	95.15	4.76	0.41	มากที่สุด
1.4 มีผังลำดับขั้นตอนและระยะเวลา การให้บริการอย่างชัดเจน	95.26	4.76	0.31	มากที่สุด
1.5 ระยะเวลาการให้บริการมีความ เหมาะสม ตรงต่อความต้องการของ ผู้รับบริการ	95.36	4.77	0.37	มากที่สุด
1.6 มีการให้บริการตามลำดับก่อน-หลัง	95.37	4.77	0.33	มากที่สุด
โดยรวม	95.32	4.77	0.36	มากที่สุด

จากตารางที่ 5 พบว่า ระดับความพึงพอใจคุณภาพการบริการองค์การบริหารส่วนตำบลศรีชมภู อำเภอโซ่พิสัย จังหวัดบึงกาฬ ด้านขั้นตอนการให้บริการ อยู่ในระดับมากที่สุด โดยมีค่าเฉลี่ยความพึงพอใจร้อยละ 95.32 ($\bar{x} = 4.77$, S.D. = .36) เมื่อพิจารณาตามด้านย่อย พบว่า ขั้นตอนการให้บริการมีระบบ ไม่ยุ่งยากซับซ้อน และมีความคล่องตัว มีค่าเฉลี่ยสูงสุด โดยมีค่าเฉลี่ยความพึงพอใจร้อยละ 95.47 ($\bar{x} = 4.77$, S.D. = .38)

ตารางที่ 6 แสดงค่าเฉลี่ย ส่วนเบี่ยงเบนมาตรฐาน และระดับความพึงพอใจในภาพรวม
งานบริการด้านที่ 2 ด้านช่องทางการให้บริการ

ตัวชี้วัดความพึงพอใจ	ค่าเฉลี่ย ความพึงพอใจ ร้อยละ	(\bar{x})	(S.D.)	ระดับความ พึงพอใจ
ด้านที่ 2 ด้านช่องทางการให้บริการ				
2.1 มีช่องทางการให้บริการเพียงพอต่อ ผู้ใช้บริการ	95.50	4.78	0.45	มากที่สุด
2.2 มีการประชาสัมพันธ์ข้อมูลข่าวสาร ผ่านเสียงตามสาย/เอกสาร	95.31	4.77	0.42	มากที่สุด
2.3 มีการให้บริการหลายช่องทาง	95.30	4.76	0.37	มากที่สุด
2.4 มีกล่องเพื่อรับฟังปัญหาและ ข้อคิดเห็นของผู้รับบริการ	95.30	4.77	0.40	มากที่สุด
2.5 มีการให้บริการนอกเวลาราชการ	95.30	4.76	0.48	มากที่สุด
2.6 เข้าถึงช่องทางการให้บริการที่รวดเร็ว และสะดวก	95.40	4.77	0.46	มากที่สุด
2.7 มีการจัดโครงการออกบริการนอก สถานที่	95.33	4.77	0.41	มากที่สุด
โดยรวม	95.35	4.77	0.43	มากที่สุด

จากตารางที่ 6 พบว่า ระดับความพึงพอใจคุณภาพการบริการองค์การบริหารส่วนตำบล
ศรีชมภู อำเภอโซ่พิสัย จังหวัดบึงกาฬ ด้านช่องทางการให้บริการ อยู่ในระดับมากที่สุด โดยมีค่าเฉลี่ย
ความพึงพอใจร้อยละ 95.35 ($\bar{x} = 4.77$, S.D. = .43) เมื่อพิจารณาตามด้านย่อย พบว่า มีช่องทางการ
ให้บริการเพียงพอต่อผู้ใช้บริการ โดยมีค่าเฉลี่ยความพึงพอใจร้อยละ 95.50 ($\bar{x} = 4.78$, S.D. = .45)

ตารางที่ 7 แสดงค่าเฉลี่ย ส่วนเบี่ยงเบนมาตรฐาน และระดับความพึงพอใจในภาพรวม
งานบริการด้านที่ 3 ด้านเจ้าหน้าที่ผู้ให้บริการ

ตัวชี้วัดความพึงพอใจ	ค่าเฉลี่ย ความพึงพอใจ ร้อยละ	(\bar{x})	(S.D.)	ระดับความ พึงพอใจ
ด้านที่ 3 ด้านเจ้าหน้าที่ผู้ให้บริการ				
3.1 เจ้าหน้าที่พูดจาสุภาพอ่อนโยน แต่งกายสุภาพเรียบร้อยเหมาะสม	95.26	4.76	0.41	มากที่สุด
3.2 เจ้าหน้าที่ให้บริการวางตัวเหมาะสม กับการปฏิบัติหน้าที่	95.27	4.76	0.45	มากที่สุด
3.3 เจ้าหน้าที่ให้บริการด้วยความเอาใจ ใส่ กระตือรือร้น เต็มใจ และมีความ พร้อมในการให้บริการ	95.22	4.76	0.42	มากที่สุด
3.4 เจ้าหน้าที่มีความรู้ ความสามารถในการ ให้บริการ เช่น การตอบข้อซักถาม ชี้แจงข้อสงสัย ให้คำแนะนำได้อย่าง ชัดเจน ถูกต้องน่าเชื่อถือ	95.19	4.76	0.53	มากที่สุด
3.5 เจ้าหน้าที่ให้บริการด้วยความเสมอ ภาค ไม่เลือกปฏิบัติ	95.18	4.76	0.48	มากที่สุด
3.6 เจ้าหน้าที่มีความซื่อสัตย์สุจริตใน การปฏิบัติหน้าที่ เช่น ไม่รับสินบน ไม่หาประโยชน์ในทางมิชอบ ฯลฯ	95.32	4.77	0.35	มากที่สุด
โดยรวม	95.24	4.76	0.44	มากที่สุด

จากตารางที่ 7 พบว่า ระดับความพึงพอใจคุณภาพการบริการองค์การบริหารส่วนตำบล
ศรีชมภู อำเภอโซ่พิสัย จังหวัดบึงกาฬ ด้านเจ้าหน้าที่ผู้ให้บริการ อยู่ในระดับมากที่สุด โดยมีค่าเฉลี่ย
ความพึงพอใจร้อยละ 95.24 ($\bar{x} = 4.76$, S.D. = .44) เมื่อพิจารณาตามด้านย่อย พบว่า เจ้าหน้าที่
มีความซื่อสัตย์สุจริตในการปฏิบัติหน้าที่ เช่น ไม่รับสินบน ไม่หาประโยชน์ในทางมิชอบ ฯลฯ มีค่าเฉลี่ย
สูงสุด โดยมีค่าเฉลี่ยความพึงพอใจร้อยละ 95.32 ($\bar{x} = 4.77$, S.D. = .35)

ตารางที่ 8 แสดงค่าเฉลี่ย ส่วนเบี่ยงเบนมาตรฐาน และระดับความพึงพอใจในภาพรวม
งานบริการด้านที่ 4 ด้านสิ่งอำนวยความสะดวก

ตัวชี้วัดความพึงพอใจ	ค่าเฉลี่ย ความพึงพอใจ ร้อยละ	(\bar{x})	(S.D.)	ระดับความ พึงพอใจ
ด้านที่ 4 ด้านสถานที่และสิ่งอำนวยความสะดวก				
4.1 สถานที่ตั้งของหน่วยงาน สะดวก ในการเดินทางมารับบริการ	95.28	4.76	0.43	มากที่สุด
4.2 ความเพียงพอของสิ่งอำนวยความสะดวก เช่น ที่จอดรถ ห้องน้ำ โทรศัพท์ สาธารณะ ที่นั่งคอยรับบริการ	95.20	4.76	0.46	มากที่สุด
4.3 ความสะดวกของสถานที่ให้บริการ โดยรวม	95.43	4.77	0.20	มากที่สุด
4.4 “ความเพียงพอ” ของอุปกรณ์/ เครื่องมือในการให้บริการ	95.26	4.76	0.44	มากที่สุด
4.5 “คุณภาพและความทันสมัย” ของ อุปกรณ์และเครื่องมือให้บริการ	95.14	4.76	0.33	มากที่สุด
4.6 การจัดสถานที่และอุปกรณ์ความ เป็นระเบียบ สะดวกต่อการต่อใช้บริการ	95.32	4.77	0.50	มากที่สุด
4.7 มีป้ายข้อความบอกจุดบริการ/ ป้าย ประชาสัมพันธ์ มีความชัดเจนและเข้าใจ ง่าย	95.24	4.76	0.49	มากที่สุด
โดยรวม	95.27	4.76	0.55	มากที่สุด

จากตารางที่ 8 พบว่า ระดับความพึงพอใจคุณภาพการบริการองค์การบริหารส่วนตำบล
ศรีชมภู อำเภอโซ่พิสัย จังหวัดบึงกาฬ ด้านสิ่งอำนวยความสะดวก อยู่ในระดับมากที่สุด โดยมีค่าเฉลี่ย
ความพึงพอใจร้อยละ 95.27 ($\bar{x} = 4.76$, S.D. = .55) เมื่อพิจารณาตามด้านย่อย พบว่า ความสะดวก
ของสถานที่ให้บริการโดยรวม มีค่าเฉลี่ยสูงสุด โดยมีค่าเฉลี่ยความพึงพอใจร้อยละ 95.43 ($\bar{x} = 4.77$,
S.D. = 1.20)

ตารางที่ 9 แสดงค่าเฉลี่ย ส่วนเบี่ยงเบนมาตรฐาน และระดับความพึงพอใจคุณภาพการบริการ
องค์การบริหารส่วนตำบลศรีชมภู อำเภอโซ่พิสัย จังหวัดบึงกาฬ

ตัวชี้วัดความพึงพอใจ	ค่าเฉลี่ย ความพึงพอใจ ร้อยละ	(\bar{x})	(S.D.)	ระดับความ พึงพอใจ
1. ด้านขั้นตอนการให้บริการ	95.32	4.77	0.36	มากที่สุด
2. ด้านช่องทางการให้บริการ	95.35	4.77	0.43	มากที่สุด
3. ด้านเจ้าหน้าที่ผู้ให้บริการ	95.24	4.76	0.44	มากที่สุด
4. ด้านสิ่งอำนวยความสะดวก	95.27	4.76	0.55	มากที่สุด
โดยรวม	95.29	4.76	0.44	มากที่สุด

จากตารางที่ 9 พบว่า ระดับความพึงพอใจคุณภาพการบริการองค์การบริหารส่วนตำบลศรีชมภู อำเภอโซ่พิสัย จังหวัดบึงกาฬ อยู่ในระดับมากที่สุด โดยมีค่าเฉลี่ยความพึงพอใจร้อยละ 95.29 ($\bar{x}=4.76$, S.D. = .44) เมื่อพิจารณาเป็นรายด้าน พบว่า ด้านช่องทางการให้บริการ มีค่าเฉลี่ยสูงสุด โดยมีค่าเฉลี่ยความพึงพอใจร้อยละ 95.35 ($\bar{x}=4.77$, S.D. = .43) รองลงมาคือด้านขั้นตอนการให้บริการ โดยมีค่าเฉลี่ยความพึงพอใจร้อยละ 95.32 ($\bar{x}=4.77$, S.D. = .36) ด้านสิ่งอำนวยความสะดวก โดยมีค่าเฉลี่ยความพึงพอใจร้อยละ 95.27 ($\bar{x}=4.76$, S.D. = .55) และด้านเจ้าหน้าที่ผู้ให้บริการ โดยมีค่าเฉลี่ยความพึงพอใจร้อยละ 95.24 ($\bar{x}=4.76$, S.D. = .44)

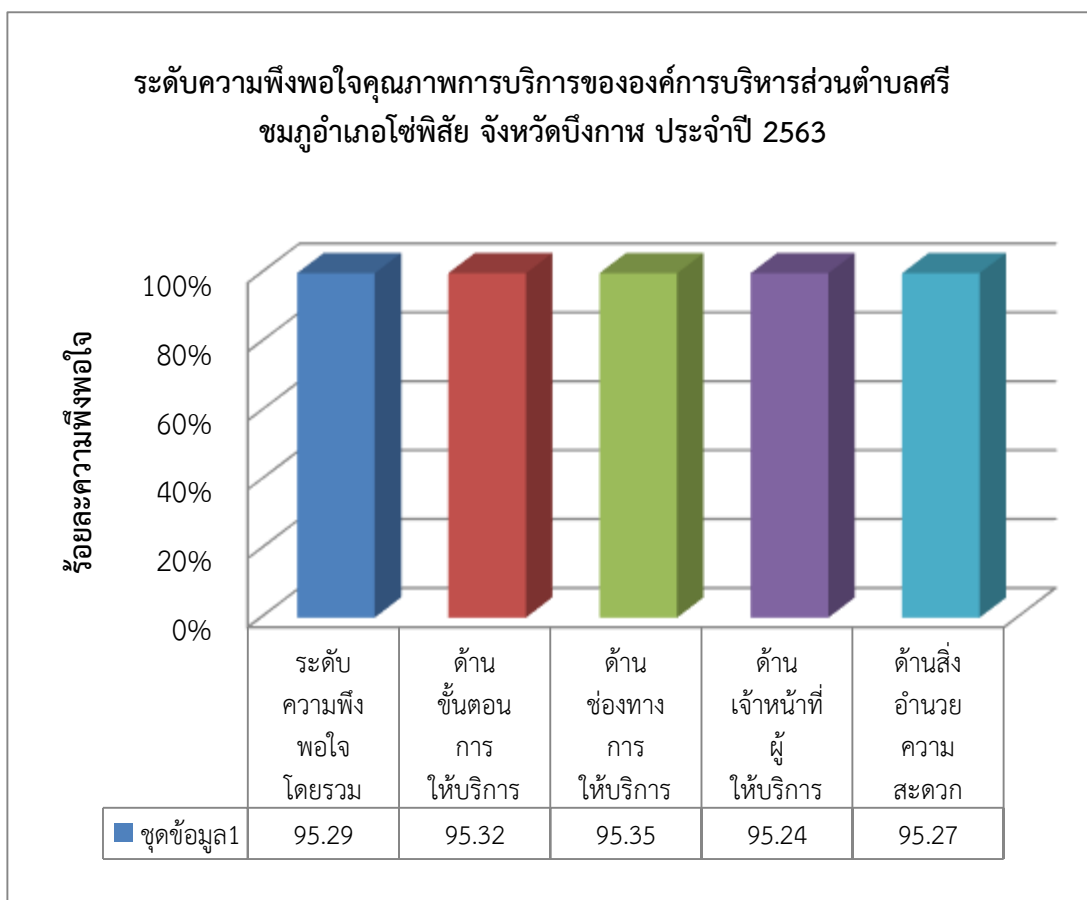

ภาพที่ 6 แสดงร้อยละความพึงพอใจองค์การบริหารส่วนตำบลศรีชมภู อำเภอโซ่พิสัย จังหวัดบึงกาฬ

ตอนที่ 3 ระดับความพึงพอใจคุณภาพการบริการองค์การบริหารส่วนตำบลศรีชมภู อำเภอโซ่พิสัย
จังหวัดบึงกาฬ ตามลักษณะงานบริการ 4 งาน

งานบริการที่ 1 ด้านรายได้หรือภาษี

ตารางที่ 10 แสดงค่าเฉลี่ย ส่วนเบี่ยงเบนมาตรฐาน และระดับความพึงพอใจคุณภาพการบริการ
ด้านขั้นตอนการให้บริการ

ตัวชี้วัดความพึงพอใจ	ค่าเฉลี่ย ความพึงพอใจ ร้อยละ	(\bar{x})	(S.D.)	ระดับความ พึงพอใจ
1. ด้านขั้นตอนการให้บริการ				
1.1 ขั้นตอนการให้บริการมีระบบ ไม่ยุ่งยากซับซ้อน มีความชัดเจน	95.87	4.79	0.32	มากที่สุด
1.2 มีความสะดวก รวดเร็วในการ ให้บริการ	95.38	4.77	0.33	มากที่สุด
1.3 มีความชัดเจนในการอธิบาย ชี้แจง และแนะนำขั้นตอนในการให้บริการ	94.99	4.75	0.38	มากที่สุด
1.4 มีผังลำดับขั้นตอนและระยะเวลา การให้บริการอย่างชัดเจน	95.35	4.77	0.39	มากที่สุด
1.5 ระยะเวลาการให้บริการมีความ เหมาะสม ตรงต่อความต้องการของ ผู้รับบริการ	95.24	4.76	0.41	มากที่สุด
1.6 มีการให้บริการตามลำดับก่อน-หลัง	95.27	4.76	0.41	มากที่สุด
โดยรวม	95.35	4.77	0.37	มากที่สุด

จากตารางที่ 10 พบว่า ระดับความพึงพอใจคุณภาพการบริการด้านรายได้หรือภาษี
ในภาพรวม ด้านขั้นตอนการให้บริการ อยู่ในระดับมากที่สุด โดยมีค่าเฉลี่ยความพึงพอใจร้อยละ 95.35
($\bar{x} = 4.77$, S.D. = 0.37) เมื่อพิจารณาตามด้านย่อย พบว่า ขั้นตอนการให้บริการมีระบบ ไม่ยุ่งยาก
ซับซ้อน มีความชัดเจน มีค่าเฉลี่ยสูงสุด โดยมีค่าเฉลี่ยความพึงพอใจร้อยละ 95.87 ($\bar{x} = 4.79$,
S.D. = 0.32)

ตารางที่ 11 แสดงค่าเฉลี่ย ส่วนเบี่ยงเบนมาตรฐาน และระดับความพึงพอใจคุณภาพการบริการ
ด้านช่องทางการให้บริการ

ตัวชี้วัดความพึงพอใจ	ค่าเฉลี่ย ความพึงพอใจ ร้อยละ	(\bar{x})	(S.D.)	ระดับความ พึงพอใจ
2. ด้านช่องทางการให้บริการ				
2.1 มีช่องทางการให้บริการเพียงพอ ต่อผู้ใช้บริการ	95.74	4.79	0.54	มากที่สุด
2.2 มีการประชาสัมพันธ์ข้อมูลข่าวสาร ผ่านเสียงตามสาย/เอกสาร	95.31	4.77	0.57	มากที่สุด
2.3 มีช่องทางการให้บริการหลาย ช่องทาง	95.42	4.77	0.35	มากที่สุด
2.4 มีกล่องเพื่อรับฟังปัญหาและ ข้อคิดเห็นของผู้รับบริการ	95.32	4.77	0.42	มากที่สุด
2.5 มีการให้บริการนอกเวลาราชการ	95.14	4.76	0.52	มากที่สุด
2.6 เข้าถึงช่องทางการให้บริการที่ รวดเร็ว และสะดวก	95.20	4.76	0.46	มากที่สุด
2.7 มีการจัดโครงการออกบริการนอก สถานที่	95.51	4.78	0.41	มากที่สุด
โดยรวม	95.38	4.77	0.47	มากที่สุด

จากตารางที่ 11 พบว่า ระดับความพึงพอใจคุณภาพการบริการด้านรายได้หรือภาษี
ในภาพรวม ด้านช่องทางการให้บริการ อยู่ในระดับมากที่สุด โดยมีค่าเฉลี่ยความพึงพอใจร้อยละ
95.38 ($\bar{x} = 4.77$, S.D. = 0.47) เมื่อพิจารณาตามด้านย่อย พบว่า มีช่องทางการให้บริการเพียงพอต่อ
ผู้ใช้บริการ มีค่าเฉลี่ยสูงสุด โดยมีค่าเฉลี่ยความพึงพอใจร้อยละ 95.74 ($\bar{x} = 4.79$, S.D. = 0.54)

ตารางที่ 12 แสดงค่าเฉลี่ย ส่วนเบี่ยงเบนมาตรฐาน และระดับความพึงพอใจคุณภาพการบริการ
ด้านเจ้าหน้าที่ผู้ให้บริการ

ตัวชี้วัดความพึงพอใจ	ค่าเฉลี่ย ความพึงพอใจ ร้อยละ	(\bar{x})	(S.D.)	ระดับความ พึงพอใจ
3. ด้านเจ้าหน้าที่ผู้ให้บริการ				
3.1 เจ้าหน้าที่พูดจาสุภาพอ่อนโยนดี แต่งกายสุภาพการวางตัวเรียบร้อย เหมาะสม	95.32	4.77	0.25	มากที่สุด
3.2 เจ้าหน้าที่ให้บริการวางตัวเหมาะสม กับการปฏิบัติหน้าที่	95.21	4.76	0.52	มากที่สุด
3.3 เจ้าหน้าที่ให้บริการด้วยความเอาใจใส่ กระตือรือร้น เต็มใจ และมีความพร้อม ในการบริการ	95.36	4.77	0.42	มากที่สุด
3.4 เจ้าหน้าที่มีความรู้ ความสามารถใน การให้บริการ เช่น ตอบข้อซักถาม ชี้แจงข้อสงสัย ให้คำแนะนำได้อย่าง ชัดเจน ถูกต้องน่าเชื่อถือ	95.08	4.75	0.41	มากที่สุด
3.5 เจ้าหน้าที่ให้บริการด้วยความเสมอ ภาค ไม่เลือกปฏิบัติ	95.17	4.76	0.47	มากที่สุด
3.6 เจ้าหน้าที่มีความซื่อสัตย์สุจริตในการ ปฏิบัติหน้าที่ เช่น ไม่รับสินบน ไม่หาประโยชน์ในทางมิชอบ ฯลฯ	95.25	4.76	0.38	มากที่สุด
โดยรวม	95.23	4.76	0.41	มากที่สุด

จากตารางที่ 12 พบว่า ระดับความพึงพอใจคุณภาพการบริการด้านรายได้หรือภาษี
ในภาพรวม ด้านเจ้าหน้าที่ผู้ให้บริการ อยู่ในระดับมากที่สุด โดยมีค่าเฉลี่ยความพึงพอใจร้อยละ 95.23
($\bar{x} = 4.76$, S.D. = 0.41) เมื่อพิจารณาตามด้านย่อย พบว่า เจ้าหน้าที่ให้บริการด้วยความเอาใจใส่
กระตือรือร้น เต็มใจ และมีความพร้อมในการบริการ มีค่าเฉลี่ยสูงสุด โดยมีค่าเฉลี่ยความพึงพอใจ
ร้อยละ 95.36 ($\bar{x} = 4.77$, S.D. = 0.42)

ตารางที่ 13 แสดงค่าเฉลี่ย ส่วนเบี่ยงเบนมาตรฐาน และระดับความพึงพอใจคุณภาพการบริการ
ด้านสิ่งอำนวยความสะดวก

ตัวชี้วัดความพึงพอใจ	ค่าเฉลี่ย ความพึงพอใจ ร้อยละ	(\bar{x})	(S.D.)	ระดับความ พึงพอใจ
4. ด้านสิ่งอำนวยความสะดวก				
4.1 สถานที่ตั้งของหน่วยงาน สะดวกใน การเดินทางมารับบริการ	95.20	4.76	0.35	มากที่สุด
4.2 ความเพียงพอของสิ่งอำนวยความสะดวก เช่น ที่จอดรถ ห้องน้ำ โทรศัพท์สาธารณะ ที่นั่งคอยรับบริการ	95.00	4.75	0.49	มากที่สุด
4.3 ความสะดวกของสถานที่ให้บริการ โดยรวม	95.31	4.77	0.47	มากที่สุด
4.4 “ความเพียงพอ” ของอุปกรณ์/ เครื่องมือในการให้บริการ	95.11	4.76	0.43	มากที่สุด
4.5 “คุณภาพและความทันสมัย” ของ อุปกรณ์และเครื่องมือให้บริการ	95.00	4.75	0.40	มากที่สุด
4.6 การจัดสถานที่และอุปกรณ์ความเป็น ระเบียบ สะดวกต่อการใช้บริการ	95.21	4.76	0.58	มากที่สุด
4.7 มีป้ายข้อความบอกจุดบริการ/ป้าย ประชาสัมพันธ์ มีความชัดเจนและ เข้าใจง่าย ๆ	95.37	4.77	0.51	มากที่สุด
โดยรวม	95.17	4.76	0.46	มากที่สุด

จากตารางที่ 13 พบว่า ระดับความพึงพอใจระดับความพึงพอใจคุณภาพการบริการด้าน
รายได้หรือภาษีในภาพรวม ด้านสิ่งอำนวยความสะดวก อยู่ในระดับมากที่สุด โดยมีค่าเฉลี่ยความ
พึงพอใจร้อยละ 95.17 ($\bar{x} = 4.76$, S.D. = 0.46) เมื่อพิจารณาตามด้านย่อย พบว่า มีป้ายข้อความ
บอกจุดบริการ/ป้ายประชาสัมพันธ์ มีความชัดเจนและเข้าใจง่าย ๆ มีค่าเฉลี่ยสูงสุด โดยมีค่าเฉลี่ยความ
พึงพอใจร้อยละ 95.37 ($\bar{x} = 4.77$, S.D. = 0.38)

ตารางที่ 14 แสดงค่าเฉลี่ย ส่วนเบี่ยงเบนมาตรฐาน และระดับความพึงพอใจคุณภาพการบริการ
ด้านรายได้หรือภาษี

ตัวชี้วัดความพึงพอใจ	ค่าเฉลี่ย ความพึงพอใจ ร้อยละ	(\bar{x})	(S.D.)	ระดับความ พึงพอใจ
1. ด้านขั้นตอนการให้บริการ	95.35	4.77	0.37	มากที่สุด
2. ด้านช่องทางการให้บริการ	95.38	4.77	0.47	มากที่สุด
3. ด้านเจ้าหน้าที่ผู้ให้บริการ	95.23	4.76	0.41	มากที่สุด
4. ด้านสิ่งอำนวยความสะดวก	95.17	4.76	0.46	มากที่สุด
โดยรวม	95.28	4.76	0.43	มากที่สุด

จากตารางที่ 14 พบว่า ระดับความพึงพอใจคุณภาพการบริการด้านรายได้หรือภาษี
ขององค์การบริหารส่วนตำบลศรีชมภู อยู่ในระดับมากที่สุด โดยมีค่าเฉลี่ยความพึงพอใจร้อยละ 95.28
($\bar{x}=4.76$, S.D. = 0.43) เมื่อพิจารณาเป็นรายด้าน พบว่า ด้านช่องทางการให้บริการ มีค่าเฉลี่ยสูงสุด
โดยมีค่าเฉลี่ยความพึงพอใจร้อยละ 95.38 ($\bar{x}=4.77$, S.D. = 0.47) รองลงมาคือ ด้านขั้นตอนการ
ให้บริการ มีค่าเฉลี่ยความพึงพอใจร้อยละ 95.35 ($\bar{x}=4.77$, S.D. = 0.37) ด้านเจ้าหน้าที่ผู้ให้บริการ
โดยมีค่าเฉลี่ยความพึงพอใจร้อยละ 95.23 ($\bar{x}=4.76$, S.D. = 0.41) และด้านสิ่งอำนวยความสะดวก
โดยมีค่าเฉลี่ยความพึงพอใจร้อยละ 95.17 ($\bar{x}=4.76$, S.D. = 0.46)

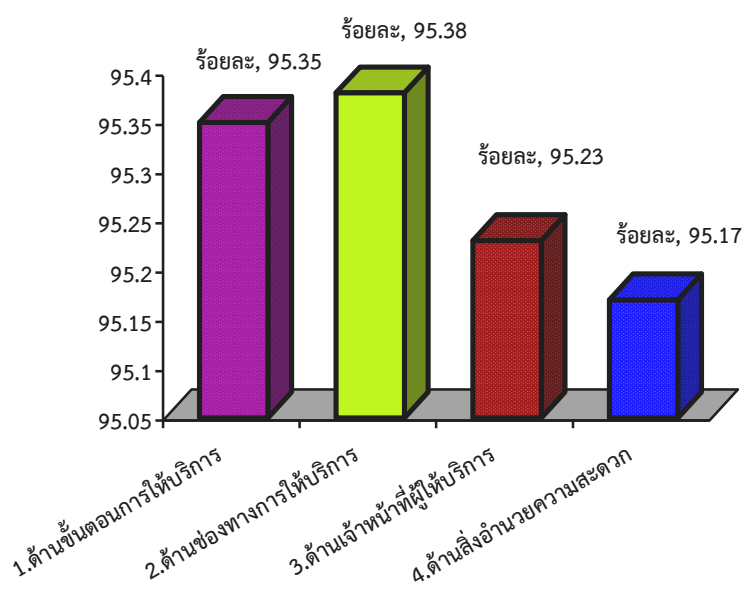

ภาพที่ 7 แสดงร้อยละระดับความพึงพอใจคุณภาพการบริการด้านรายได้หรือภาษี

งานบริการที่ 2 งานบริการด้านพัฒนาชุมชนและสวัสดิการสังคม

ตารางที่ 15 แสดงค่าเฉลี่ย ส่วนเบี่ยงเบนมาตรฐาน และระดับความพึงพอใจคุณภาพการบริการ
ด้านขั้นตอนการให้บริการ

ตัวชี้วัดความพึงพอใจ	ค่าเฉลี่ย ความพึงพอใจ ร้อยละ	(\bar{x})	(S.D.)	ระดับความ พึงพอใจ
1. ด้านขั้นตอนการให้บริการ				
1.1 ขั้นตอนการให้บริการมีระบบ ไม่ยุ่งยากซับซ้อน มีความชัดเจน	95.32	4.77	0.41	มากที่สุด
1.2 มีความสะดวก รวดเร็วในการ ให้บริการ	95.11	4.76	0.52	มากที่สุด
1.3 มีความชัดเจนในการอธิบาย ชี้แจง และแนะนำขั้นตอนในการให้บริการ	95.10	4.76	0.38	มากที่สุด
1.4 มีผังลำดับขั้นตอนและระยะเวลา การให้บริการอย่างชัดเจน	95.12	4.76	0.39	มากที่สุด
1.5 ระยะเวลาการให้บริการมีความ เหมาะสม ตรงต่อความต้องการของ ผู้รับบริการ	95.23	4.76	0.31	มากที่สุด
1.6 มีการให้บริการตามลำดับก่อน-หลัง	95.44	4.77	0.25	มากที่สุด
โดยรวม	95.22	4.76	0.38	มากที่สุด

จากตารางที่ 15 พบว่าระดับความพึงพอใจคุณภาพการบริการด้านพัฒนาชุมชนและสวัสดิการสังคมในภาพรวม ด้านขั้นตอนการให้บริการ อยู่ในระดับมากที่สุด โดยมีค่าเฉลี่ยความพึงพอใจร้อยละ 95.22 ($\bar{x} = 4.76$, S.D. = 0.38) เมื่อพิจารณาตามด้านย่อย พบว่า มีการให้บริการตามลำดับก่อน-หลัง มีค่าเฉลี่ยสูงสุด โดยมีค่าเฉลี่ยความพึงพอใจร้อยละ 95.44 ($\bar{x} = 4.77$, S.D. = 0.25)

ตารางที่ 16 แสดงค่าเฉลี่ย ส่วนเบี่ยงเบนมาตรฐาน และระดับความพึงพอใจคุณภาพการบริการ
ด้านช่องทางการให้บริการ

ตัวชี้วัดความพึงพอใจ	ค่าเฉลี่ย ความพึงพอใจ ร้อยละ	(\bar{x})	(S.D.)	ระดับความ พึงพอใจ
2. ด้านช่องทางการให้บริการ				
2.1 มีช่องทางการให้บริการเพียงพอต่อ ผู้ใช้บริการ	95.53	4.78	0.37	มากที่สุด
2.2 มีการประชาสัมพันธ์ข้อมูลข่าวสาร ผ่านเสียงตามสาย/เอกสาร	95.36	4.77	0.36	มากที่สุด
2.3 มีช่องทางการให้บริการหลาย ช่องทาง	95.24	4.76	0.35	มากที่สุด
2.4 มีกล่องเพื่อรับฟังปัญหาและ ข้อคิดเห็นของผู้รับบริการ	95.31	4.77	0.40	มากที่สุด
2.5 มีการให้บริการนอกเวลาราชการ	95.58	4.78	0.47	มากที่สุด
2.6 เข้าถึงช่องทางการให้บริการที่ รวดเร็ว และสะดวก	95.74	4.79	0.46	มากที่สุด
2.7 มีการจัดโครงการออกบริการนอก สถานที่	95.32	4.77	0.41	มากที่สุด
โดยรวม	95.44	4.77	0.40	มากที่สุด

จากตารางที่ 16 พบว่า ระดับความพึงพอใจคุณภาพการบริการด้านพัฒนาชุมชนและ
สวัสดิการสังคมในภาพรวม ด้านช่องทางการให้บริการ อยู่ในระดับมากที่สุด โดยมีค่าเฉลี่ยความ
พึงพอใจร้อยละ 95.44 ($\bar{x} = 4.77$, S.D. = 0.40) เมื่อพิจารณาตามด้านย่อย พบว่า เข้าถึงช่องทางการ
ให้บริการที่รวดเร็ว และสะดวก มีค่าเฉลี่ยสูงสุด โดยมีค่าเฉลี่ยความพึงพอใจร้อยละ 95.74 ($\bar{x} = 4.79$,
S.D. = 0.46)

ตารางที่ 17 แสดงค่าเฉลี่ย ส่วนเบี่ยงเบนมาตรฐาน และระดับความพึงพอใจคุณภาพการบริการ
ด้านเจ้าหน้าที่ผู้ให้บริการ

ตัวชี้วัดความพึงพอใจ	ค่าเฉลี่ย ความพึงพอใจ ร้อยละ	(\bar{x})	(S.D.)	ระดับความ พึงพอใจ
3. ด้านเจ้าหน้าที่ผู้ให้บริการ				
3.1 เจ้าหน้าที่พูดจาสุภาพเรียบร้อยดี แต่งกายสุภาพการวางตัวเรียบร้อย เหมาะสม	95.23	4.76	0.32	มากที่สุด
3.2 เจ้าหน้าที่ให้บริการวางตัวเหมาะสม กับการปฏิบัติหน้าที่	95.28	4.76	0.42	มากที่สุด
3.3 เจ้าหน้าที่ให้บริการด้วยความเอาใจใส่ กระตือรือร้น เต็มใจ และมีความพร้อม ในการบริการ	95.00	4.75	0.35	มากที่สุด
3.4 เจ้าหน้าที่มีความรู้ ความสามารถในการ ให้บริการ เช่น ตอบข้อซักถาม ชี้แจงข้อสงสัย ให้คำแนะนำได้อย่าง ชัดเจน ถูกต้องน่าเชื่อถือ	95.10	4.76	0.57	มากที่สุด
3.5 เจ้าหน้าที่ให้บริการด้วยความเสมอ ภาค ไม่เลือกปฏิบัติ	95.15	4.76	0.65	มากที่สุด
3.6 เจ้าหน้าที่มีความซื่อสัตย์สุจริตในการ ปฏิบัติหน้าที่ เช่น ไม่รับสินบน ไม่หาประโยชน์ในทางมิชอบ ฯลฯ	95.37	4.77	0.34	มากที่สุด
โดยรวม	95.19	4.76	0.44	มากที่สุด

จากตารางที่ 17 พบว่า ระดับความพึงพอใจคุณภาพการบริการด้านพัฒนาชุมชนและ
สวัสดิการสังคมในภาพรวม ด้านเจ้าหน้าที่ผู้ให้บริการ อยู่ในระดับมากที่สุด โดยมีค่าเฉลี่ยความ
พึงพอใจร้อยละ 95.19 ($\bar{x} = 4.76$, S.D. = 0.44) เมื่อพิจารณาตามด้านย่อย พบว่า เจ้าหน้าที่มีความ
ซื่อสัตย์สุจริตในการปฏิบัติหน้าที่ เช่น ไม่รับสินบน ไม่หาประโยชน์ในทางมิชอบ ฯลฯ มีค่าเฉลี่ยสูงสุด
โดยมีค่าเฉลี่ยความพึงพอใจร้อยละ 95.37 ($\bar{x} = 4.77$, S.D. = 0.34)

ตารางที่ 18 แสดงค่าเฉลี่ย ส่วนเบี่ยงเบนมาตรฐาน และระดับความพึงพอใจคุณภาพการบริการ
ด้านสิ่งอำนวยความสะดวก

ตัวชี้วัดความพึงพอใจ	ค่าเฉลี่ย ความพึงพอใจ ร้อยละ	(\bar{x})	(S.D.)	ระดับความ พึงพอใจ
4. ด้านสิ่งอำนวยความสะดวก				
4.1 สถานที่ตั้งของหน่วยงาน สะดวกใน การเดินทางมารับบริการ	95.28	4.76	0.54	มากที่สุด
4.2 ความเพียงพอของสิ่งอำนวยความสะดวก เช่น ที่จอดรถ ห้องน้ำ โทรศัพท์สาธารณะ ที่นั่งคอยรับ บริการ	95.34	4.77	0.50	มากที่สุด
4.3 ความสะดวกของสถานที่ให้บริการ โดยรวม	95.74	4.79	0.42	มากที่สุด
4.4 “ความเพียงพอ” ของอุปกรณ์/ เครื่องมือในการให้บริการ	95.36	4.77	0.48	มากที่สุด
4.5 “คุณภาพและความทันสมัย” ของ อุปกรณ์และเครื่องมือให้บริการ	95.00	4.75	0.31	มากที่สุด
4.6 การจัดสถานที่และอุปกรณ์ความ เป็นระเบียบ สะดวกต่อการใช้บริการ	95.19	4.76	0.54	มากที่สุด
4.7 มีป้ายข้อความบอกจุดบริการ/ป้าย ประชาสัมพันธ์ มีความชัดเจนและ เข้าใจง่าย	95.17	4.76	0.48	มากที่สุด
โดยรวม	95.30	4.76	0.47	มากที่สุด

จากตารางที่ 18 พบว่า ระดับความพึงพอใจคุณภาพการบริการด้านพัฒนาชุมชนและ
สวัสดิการสังคมในภาพรวม ด้านสิ่งอำนวยความสะดวก อยู่ในระดับมากที่สุด โดยมีค่าเฉลี่ยความ
พึงพอใจร้อยละ 95.30 (\bar{x} = 4.76, S.D. = 0.47) เมื่อพิจารณาตามด้านย่อย พบว่า ความสะดวกของ
สถานที่ให้บริการโดยรวม มีค่าเฉลี่ยสูงสุด โดยมีค่าเฉลี่ยความพึงพอใจร้อยละ 95.74 (\bar{x} = 4.79,
S.D. = 0.42)

ตารางที่ 19 แสดงค่าเฉลี่ย ส่วนเบี่ยงเบนมาตรฐาน และระดับความพึงพอใจคุณภาพการบริการ ด้านพัฒนาชุมชนและสวัสดิการสังคม

ตัวชี้วัดความพึงพอใจ	ค่าเฉลี่ย ความพึงพอใจ ร้อยละ	(\bar{x})	(S.D.)	ระดับความ พึงพอใจ
1. ด้านขั้นตอนการให้บริการ	95.22	4.76	0.38	มากที่สุด
2. ด้านช่องทางการให้บริการ	95.44	4.77	0.40	มากที่สุด
3. ด้านเจ้าหน้าที่ผู้ให้บริการ	95.19	4.76	0.44	มากที่สุด
4. ด้านสิ่งอำนวยความสะดวก	95.30	4.76	0.47	มากที่สุด
โดยรวม	95.29	4.76	0.42	มากที่สุด

จากตารางที่ 19 พบว่า ระดับความพึงพอใจคุณภาพการบริการงานด้านพัฒนาชุมชน และสวัสดิการสังคม อยู่ในระดับมากที่สุด โดยมีค่าเฉลี่ยความพึงพอใจร้อยละ 95.29 ($\bar{x}=4.76$, S.D. = 0.42) เมื่อพิจารณาเป็นรายด้าน พบว่า ด้านช่องทางการให้บริการ มีค่าเฉลี่ยสูงสุด โดยมีค่าเฉลี่ยความพึงพอใจร้อยละ 95.44 ($\bar{x}=4.77$, S.D. = 0.40) รองลงมาคือด้านสิ่งอำนวยความสะดวก มีค่าเฉลี่ยความพึงพอใจร้อยละ 95.30 ($\bar{x}=4.76$, S.D. = 0.47) ด้านขั้นตอนการให้บริการ มีค่าเฉลี่ยความพึงพอใจร้อยละ 95.22 ($\bar{x}=4.76$, S.D. = 0.38) และด้านเจ้าหน้าที่ผู้ให้บริการ มีค่าเฉลี่ยความพึงพอใจร้อยละ 95.19 ($\bar{x}=4.76$, S.D. = 0.44) ตามลำดับ

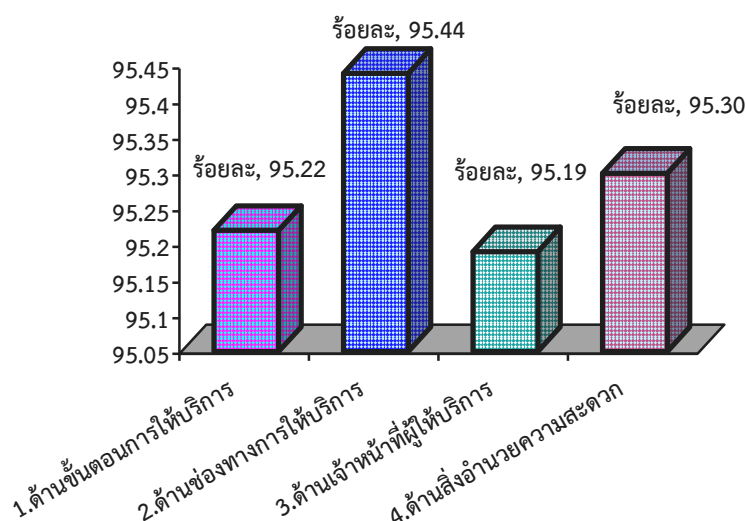

ภาพที่ 8 แสดงร้อยละระดับความพึงพอใจคุณภาพการบริการงานด้านพัฒนาชุมชนและสวัสดิการสังคม

งานบริการที่ 3 ด้านสาธารณสุข

ตารางที่ 20 แสดงค่าเฉลี่ย ส่วนเบี่ยงเบนมาตรฐาน และระดับความพึงพอใจคุณภาพการบริการ
ด้านขั้นตอนการให้บริการ

ตัวชี้วัดความพึงพอใจ	ค่าเฉลี่ย ความพึงพอใจ ร้อยละ	(\bar{x})	(S.D.)	ระดับความ พึงพอใจ
1. ด้านขั้นตอนการให้บริการ				
1.1 ขั้นตอนการให้บริการมีระบบ ไม่ยุ่งยากซับซ้อน มีความชัดเจน	95.35	4.77	0.44	มากที่สุด
1.2 มีความสะดวก รวดเร็วในการ ให้บริการ	95.44	4.77	0.33	มากที่สุด
1.3 มีความชัดเจนในการอธิบาย ชี้แจง และแนะนำขั้นตอนในการให้บริการ	95.22	4.76	0.39	มากที่สุด
1.4 มีผังลำดับขั้นตอนและระยะเวลา การให้บริการอย่างชัดเจน	95.35	4.77	0.24	มากที่สุด
1.5 ระยะเวลาการให้บริการมีความ เหมาะสม ตรงต่อความต้องการของ ผู้รับบริการ	95.37	4.77	0.35	มากที่สุด
1.6 มีการให้บริการตามลำดับก่อน-หลัง	95.47	4.77	0.40	มากที่สุด
โดยรวม	95.37	4.77	0.36	มากที่สุด

จากตารางที่ 20 พบว่า ระดับความพึงพอใจคุณภาพการบริการด้านสาธารณสุขในภาพรวม
ด้านขั้นตอนการให้บริการ อยู่ในระดับมากที่สุด โดยมีค่าเฉลี่ยความพึงพอใจร้อยละ 95.37 ($\bar{x} = 4.77$,
S.D. = 0.36) เมื่อพิจารณาตามด้านย่อย พบว่า มีการให้บริการตามลำดับก่อน-หลัง มีค่าเฉลี่ยสูงสุด
โดยมีค่าเฉลี่ยความพึงพอใจร้อยละ 95.47 ($\bar{x} = 4.77$, S.D. = 0.40)

ตารางที่ 21 แสดงค่าเฉลี่ย ส่วนเบี่ยงเบนมาตรฐาน และระดับความพึงพอใจคุณภาพการบริการ
ด้านช่องทางการให้บริการ

ตัวชี้วัดความพึงพอใจ	ค่าเฉลี่ย ความพึงพอใจ ร้อยละ	(\bar{x})	(S.D.)	ระดับความ พึงพอใจ
2. ด้านช่องทางการให้บริการ				
2.1 มีช่องทางการให้บริการเพียงพอ ต่อผู้ใช้บริการ	95.40	4.77	0.45	มากที่สุด
2.2 มีการประชาสัมพันธ์ข้อมูลข่าวสาร ผ่านเสียงตามสาย/เอกสาร	95.20	4.76	0.38	มากที่สุด
2.3 มีช่องทางการให้บริการหลาย ช่องทาง	95.30	4.77	0.39	มากที่สุด
2.4 มีกล่องเพื่อรับฟังปัญหาและ ข้อคิดเห็นของผู้รับบริการ	95.25	4.76	0.38	มากที่สุด
2.5 มีการให้บริการนอกเวลาราชการ	95.22	4.76	0.47	มากที่สุด
2.6 เข้าถึงช่องทางการให้บริการที่ รวดเร็ว และสะดวก	95.33	4.77	0.46	มากที่สุด
2.7 มีการจัดโครงการออกบริการนอก สถานที่	95.18	4.76	0.41	มากที่สุด
โดยรวม	95.27	4.76	0.42	มากที่สุด

จากตารางที่ 21 พบว่า ระดับความพึงพอใจคุณภาพการบริการด้านสาธารณสุขในภาพรวม
ด้านช่องทางการให้บริการ อยู่ในระดับมากที่สุด โดยมีค่าเฉลี่ยความพึงพอใจร้อยละ 95.27 (\bar{x} = 4.76,
S.D. = 0.42) เมื่อพิจารณาตามด้านย่อย พบว่า มีช่องทางการให้บริการเพียงพอต่อผู้ใช้บริการ
มีค่าเฉลี่ยสูงสุด โดยมีค่าเฉลี่ยความพึงพอใจร้อยละ 95.40 (\bar{x} = 4.77, S.D. = 0.45)

ตารางที่ 22 แสดงค่าเฉลี่ย ส่วนเบี่ยงเบนมาตรฐาน และระดับความพึงพอใจคุณภาพการบริการ
ด้านเจ้าหน้าที่ผู้ให้บริการ

ตัวชี้วัดความพึงพอใจ	ค่าเฉลี่ย ความพึงพอใจ ร้อยละ	(\bar{x})	(S.D.)	ระดับความ พึงพอใจ
3. ด้านเจ้าหน้าที่ผู้ให้บริการ				
3.1 เจ้าหน้าที่พูดจาสุภาพอ่อนโยนดี แต่งกายสุภาพการวางตัวเรียบร้อย เหมาะสม	95.25	4.76	0.54	มากที่สุด
3.2 เจ้าหน้าที่ให้บริการวางตัวเหมาะสม กับการปฏิบัติหน้าที่	95.24	4.76	0.42	มากที่สุด
3.3 เจ้าหน้าที่ให้บริการด้วยความเอาใจ ใส่ กระตือรือร้น เต็มใจ และมีความ พร้อมในการบริการ	95.32	4.77	0.55	มากที่สุด
3.4 เจ้าหน้าที่มีความรู้ ความสามารถใน การให้บริการ เช่น ตอบข้อซักถาม ชี้แจงข้อสงสัย ให้คำแนะนำได้อย่าง ชัดเจน ถูกต้องน่าเชื่อถือ	95.25	4.76	0.57	มากที่สุด
3.5 เจ้าหน้าที่ให้บริการด้วยความเสมอ ภาค ไม่เลือกปฏิบัติ	95.30	4.77	0.41	มากที่สุด
3.6 เจ้าหน้าที่มีความซื่อสัตย์สุจริตใน การปฏิบัติหน้าที่ เช่น ไม่รับสินบน ไม่หาประโยชน์ในทางมิชอบ ฯลฯ	95.33	4.77	0.34	มากที่สุด
โดยรวม	95.28	4.76	0.47	มากที่สุด

จากตารางที่ 22 พบว่า ระดับความพึงพอใจคุณภาพการบริการด้านสาธารณสุขในภาพรวม
ด้านเจ้าหน้าที่ผู้ให้บริการ อยู่ในระดับมากที่สุด โดยมีค่าเฉลี่ยความพึงพอใจร้อยละ 95.28 (\bar{x} = 4.76,
S.D. = 0.47) เมื่อพิจารณาตามด้านย่อย พบว่า เจ้าหน้าที่ที่มีความซื่อสัตย์สุจริตในการปฏิบัติหน้าที่
เช่น ไม่รับสินบน ไม่หาประโยชน์ในทางมิชอบ ฯลฯ มีค่าเฉลี่ยสูงสุด โดยมีค่าเฉลี่ยความพึงพอใจ
ร้อยละ 95.33 (\bar{x} = 4.77, S.D. = 0.34)

ตารางที่ 23 แสดงค่าเฉลี่ย ส่วนเบี่ยงเบนมาตรฐาน และระดับความพึงพอใจคุณภาพการบริการ
ด้านสิ่งอำนวยความสะดวก

ตัวชี้วัดความพึงพอใจ	ค่าเฉลี่ย ความพึงพอใจ ร้อยละ	(\bar{x})	(S.D.)	ระดับความ พึงพอใจ
4. ด้านสิ่งอำนวยความสะดวก				
4.1 สถานที่ตั้งของหน่วยงาน สะดวกในการเดินทางมารับบริการ	95.32	4.77	0.42	มากที่สุด
4.2 ความเพียงพอของสิ่งอำนวยความสะดวก เช่น ที่จอดรถ ห้องน้ำ โทรศัพท์สาธารณะ ที่นั่งคอยรับบริการ	95.14	4.76	0.43	มากที่สุด
4.3 ความสะดวกของสถานที่ให้บริการ โดยรวม	95.27	4.76	0.42	มากที่สุด
4.4 “ความเพียงพอ” ของอุปกรณ์/ เครื่องมือในการให้บริการ	95.23	4.76	0.48	มากที่สุด
4.5 “คุณภาพและความทันสมัย” ของ อุปกรณ์และเครื่องมือให้บริการ	95.21	4.76	0.31	มากที่สุด
4.6 การจัดสถานที่และอุปกรณ์ความเป็น ระเบียบ สะดวกต่อการใช้บริการ	95.20	4.76	0.44	มากที่สุด
4.7 มีป้ายข้อความบอกจุดบริการ/ป้าย ประชาสัมพันธ์ มีความชัดเจนและ เข้าใจง่าย	95.22	4.76	0.48	มากที่สุด
โดยรวม	95.23	4.76	0.43	มากที่สุด

จากตารางที่ 23 พบว่า ระดับความพึงพอใจคุณภาพการบริการด้านสาธารณสุขในภาพรวม
ด้านสิ่งอำนวยความสะดวก อยู่ในระดับมากที่สุด โดยมีค่าเฉลี่ยความพึงพอใจร้อยละ 95.23
(\bar{x} = 4.76, S.D. = 0.43) เมื่อพิจารณาตามด้านย่อย พบว่า สถานที่ตั้งของหน่วยงาน สะดวกในการ
เดินทางมารับบริการ โดยมีค่าเฉลี่ยความพึงพอใจร้อยละ 95.32 (\bar{x} = 4.77, S.D. = 0.42)

ตารางที่ 24 แสดงค่าเฉลี่ย ส่วนเบี่ยงเบนมาตรฐาน และระดับความพึงพอใจคุณภาพการบริการ
ด้านสาธารณสุข

ตัวชี้วัดความพึงพอใจ	ค่าเฉลี่ย ความพึงพอใจ ร้อยละ	(\bar{x})	(S.D.)	ระดับความ พึงพอใจ
1. ด้านขั้นตอนการให้บริการ	95.37	4.77	0.36	มากที่สุด
2. ด้านช่องทางการให้บริการ	95.27	4.76	0.42	มากที่สุด
3. ด้านเจ้าหน้าที่ผู้ให้บริการ	95.28	4.76	0.47	มากที่สุด
4. ด้านสิ่งอำนวยความสะดวก	95.23	4.76	0.43	มากที่สุด
โดยรวม	95.29	4.76	0.42	มากที่สุด

จากตารางที่ 24 พบว่า ระดับความพึงพอใจคุณภาพการบริการด้านสาธารณสุข อยู่ในระดับมากที่สุด โดยมีค่าเฉลี่ยความพึงพอใจร้อยละ 95.29 ($\bar{x}=4.76$, S.D. = 0.42) เมื่อพิจารณาเป็นรายด้าน พบว่า ด้านขั้นตอนการให้บริการ มีค่าเฉลี่ยสูงสุด โดยมีค่าเฉลี่ยความพึงพอใจร้อยละ 95.37 ($\bar{x}=4.77$, S.D. = 0.36) รองลงมาคือด้านเจ้าหน้าที่ผู้ให้บริการ มีค่าเฉลี่ยความพึงพอใจร้อยละ 95.28 ($\bar{x}=4.76$, S.D. = 0.47) ด้านช่องทางการให้บริการ มีค่าเฉลี่ยความพึงพอใจร้อยละ 95.27 ($\bar{x}=4.76$, S.D. = 0.42) และด้านสิ่งอำนวยความสะดวก มีค่าเฉลี่ยความพึงพอใจร้อยละ 95.23 ($\bar{x}=4.76$, S.D. = 0.42) ตามลำดับ

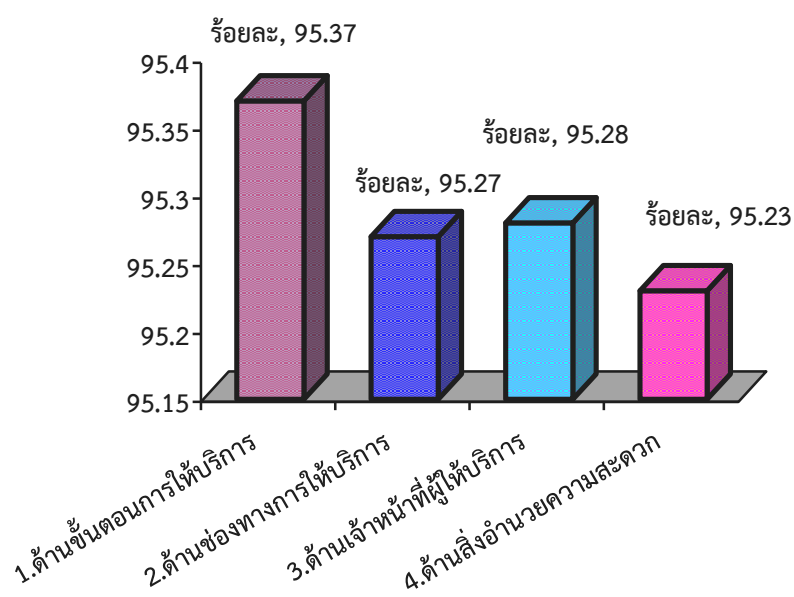

ภาพที่ 9 แสดงร้อยละความพึงพอใจคุณภาพการบริการด้านสาธารณสุข

งานบริการที่ 4 งานบริการด้านการศึกษา

ตารางที่ 25 แสดงค่าเฉลี่ย ส่วนเบี่ยงเบนมาตรฐาน และระดับความพึงพอใจคุณภาพการบริการ
ด้านขั้นตอนการให้บริการ

ตัวชี้วัดความพึงพอใจ	ค่าเฉลี่ย ความพึงพอใจ ร้อยละ	(\bar{x})	(S.D.)	ระดับความ พึงพอใจ
1. ด้านขั้นตอนการให้บริการ				
1.1 ขั้นตอนการให้บริการมีระบบ ไม่ยุ่งยากซับซ้อน มีความชัดเจน	95.34	4.77	0.34	มากที่สุด
1.2 มีความสะดวก รวดเร็วในการ ให้บริการ	95.36	4.77	0.33	มากที่สุด
1.3 มีความชัดเจนในการอธิบาย ชี้แจง และแนะนำขั้นตอนในการให้บริการ	95.28	4.76	0.50	มากที่สุด
1.4 มีผังลำดับขั้นตอนและระยะเวลา การให้บริการอย่างชัดเจน	95.20	4.76	0.22	มากที่สุด
1.5 ระยะเวลาการให้บริการมีความ เหมาะสม ตรงต่อความต้องการของ ผู้รับบริการ	95.60	4.78	0.41	มากที่สุด
1.6 มีการให้บริการตามลำดับก่อน-หลัง	95.28	4.76	0.25	มากที่สุด
โดยรวม	95.34	4.77	0.34	มากที่สุด

จากตารางที่ 25 พบว่า ระดับความพึงพอใจคุณภาพการบริการด้านการศึกษาในภาพรวม
ด้านขั้นตอนการให้บริการ อยู่ในระดับมากที่สุด โดยมีค่าเฉลี่ยความพึงพอใจร้อยละ 95.34 (\bar{x} = 4.77,
S.D. = 0.34) เมื่อพิจารณาตามด้านย่อย พบว่าระยะเวลาการให้บริการมีความเหมาะสม ตรงต่อความ
ต้องการของผู้รับบริการ มีค่าเฉลี่ยสูงสุด โดยมีค่าเฉลี่ยความพึงพอใจร้อยละ 95.60 (\bar{x} = 4.78,
S.D. = 0.41)

ตารางที่ 26 แสดงค่าเฉลี่ย ส่วนเบี่ยงเบนมาตรฐาน และระดับความพึงพอใจคุณภาพการบริการ
ด้านช่องทางการให้บริการ

ตัวชี้วัดความพึงพอใจ	ค่าเฉลี่ย ความพึงพอใจ ร้อยละ	(\bar{x})	(S.D.)	ระดับความ พึงพอใจ
2. ด้านช่องทางการให้บริการ				
2.1 มีช่องทางการให้บริการเพียงพอต่อ ผู้ใช้บริการ	95.34	4.77	0.45	มากที่สุด
2.2 มีการประชาสัมพันธ์ข้อมูลข่าวสาร ผ่านเสียงตามสาย/เอกสาร	95.36	4.77	0.38	มากที่สุด
2.3 มีช่องทางการให้บริการหลาย ช่องทาง	95.22	4.76	0.39	มากที่สุด
2.4 มีกล่องเพื่อรับฟังปัญหาและ ข้อคิดเห็นของผู้รับบริการ	95.33	4.77	0.38	มากที่สุด
2.5 มีการให้บริการนอกเวลาราชการ	95.24	4.76	0.47	มากที่สุด
2.6 เข้าถึงช่องทางการให้บริการที่ รวดเร็ว และสะดวก	95.31	4.77	0.46	มากที่สุด
2.7 มีการจัดโครงการออกบริการนอก สถานที่	95.30	4.77	0.41	มากที่สุด
โดยรวม	95.30	4.77	0.42	มากที่สุด

จากตารางที่ 26 พบว่า ระดับความพึงพอใจคุณภาพการบริการด้านการศึกษาในภาพรวม
ด้านช่องทางการให้บริการ อยู่ในระดับมากที่สุด โดยมีค่าเฉลี่ยความพึงพอใจร้อยละ 95.30 (\bar{x} = 4.77,
S.D. = 0.42) เมื่อพิจารณาตามด้านย่อย มีการประชาสัมพันธ์ข้อมูลข่าวสารผ่านเสียงตามสาย/เอกสาร
มีค่าเฉลี่ยสูงสุด โดยมีค่าเฉลี่ยความพึงพอใจร้อยละ 95.36 (\bar{x} = 4.77, S.D. = 0.38)

ตารางที่ 27 แสดงค่าเฉลี่ย ส่วนเบี่ยงเบนมาตรฐาน และระดับความพึงพอใจคุณภาพการบริการ
ด้านเจ้าหน้าที่ผู้ให้บริการ

ตัวชี้วัดความพึงพอใจ	ค่าเฉลี่ย ความพึงพอใจ ร้อยละ	(\bar{x})	(S.D.)	ระดับความ พึงพอใจ
3. ด้านเจ้าหน้าที่ผู้ให้บริการ				
3.1 เจ้าหน้าที่พูดจาสุภาพอ่อนโยนดี แต่งกายสุภาพการวางตัวเรียบร้อย เหมาะสม	95.24	4.76	0.54	มากที่สุด
3.2 เจ้าหน้าที่ให้บริการวางตัวเหมาะสม กับการปฏิบัติหน้าที่	95.36	4.77	0.42	มากที่สุด
3.3 เจ้าหน้าที่ให้บริการด้วยความเอาใจใส่ กระตือรือร้น เต็มใจ และมีความพร้อม ในการบริการ	95.21	4.76	0.35	มากที่สุด
3.4 เจ้าหน้าที่มีความรู้ ความสามารถในการ ให้บริการ เช่น ตอบข้อซักถาม ชี้แจงข้อสงสัย ให้คำแนะนำได้อย่าง ชัดเจน ถูกต้องน่าเชื่อถือ	95.32	4.77	0.57	มากที่สุด
3.5 เจ้าหน้าที่ให้บริการด้วยความเสมอ ภาค ไม่เลือกปฏิบัติ	95.08	4.75	0.38	มากที่สุด
3.6 เจ้าหน้าที่มีความซื่อสัตย์สุจริตในการ ปฏิบัติหน้าที่ เช่น ไม่รับสินบน ไม่หา ประโยชน์ในทางมิชอบ ฯลฯ	95.31	4.77	0.34	มากที่สุด
โดยรวม	95.25	4.76	0.43	มากที่สุด

จากตารางที่ 27 พบว่า ระดับความพึงพอใจคุณภาพการบริการด้านการศึกษาในภาพรวม
ด้านเจ้าหน้าที่ผู้ให้บริการ อยู่ในระดับมากที่สุด โดยมีค่าเฉลี่ยความพึงพอใจร้อยละ 95.25 (\bar{x} = 4.76,
S.D. = 0.43) เมื่อพิจารณาตามด้านย่อย พบว่า เจ้าหน้าที่ให้บริการวางตัวเหมาะสมกับการปฏิบัติ
หน้าที่ มีค่าเฉลี่ยสูงสุด โดยมีค่าเฉลี่ยความพึงพอใจร้อยละ 95.36 (\bar{x} = 4.77, S.D. = 0.42)

ตารางที่ 28 แสดงค่าเฉลี่ย ส่วนเบี่ยงเบนมาตรฐาน และระดับความพึงพอใจคุณภาพการบริการ
ด้านสิ่งอำนวยความสะดวก

ตัวชี้วัดความพึงพอใจ	ค่าเฉลี่ย ความพึงพอใจ ร้อยละ	(\bar{x})	(S.D.)	ระดับความ พึงพอใจ
4. ด้านสิ่งอำนวยความสะดวก				
4.1 สถานที่ตั้งของหน่วยงาน สะดวกใน การเดินทางมารับบริการ	95.31	4.77	0.42	มากที่สุด
4.2 ความเพียงพอของสิ่งอำนวยความสะดวก เช่น ที่จอดรถ ห้องน้ำ โทรศัพท์สาธารณะ ที่นั่งคอยรับ บริการ	95.32	4.77	0.43	มากที่สุด
4.3 ความสะดวกของสถานที่ให้บริการ โดยรวม	95.41	4.77	3.50	มากที่สุด
4.4 “ความเพียงพอ” ของอุปกรณ์/ เครื่องมือในการให้บริการ	95.32	4.77	0.35	มากที่สุด
4.5 “คุณภาพและความทันสมัย” ของ อุปกรณ์และเครื่องมือให้บริการ	95.34	4.77	0.31	มากที่สุด
4.6 การจัดสถานที่และอุปกรณ์ความ เป็นระเบียบ สะดวกต่อการใช้บริการ	95.67	4.78	0.44	มากที่สุด
4.7 มีป้ายข้อความบอกจุดบริการ/ป้าย ประชาสัมพันธ์ มีความชัดเจนและ เข้าใจง่าย ๆ	95.21	4.76	0.48	มากที่สุด
โดยรวม	95.37	4.77	0.85	มากที่สุด

จากตารางที่ 28 พบว่า ระดับความพึงพอใจคุณภาพการบริการด้านการศึกษาในภาพรวม
ด้านสิ่งอำนวยความสะดวก อยู่ในระดับมากที่สุด โดยมีค่าเฉลี่ยความพึงพอใจร้อยละ 95.37
($\bar{x} = 4.77$, S.D. = 0.85) เมื่อพิจารณาตามด้านย่อย พบว่า การจัดสถานที่และอุปกรณ์ความเป็น
ระเบียบ สะดวกต่อการใช้บริการ มีค่าเฉลี่ยสูงสุด โดยมีค่าเฉลี่ยความพึงพอใจร้อยละ 95.67
($\bar{x} = 4.78$, S.D. = 0.44)

ตารางที่ 29 แสดงค่าเฉลี่ย ส่วนเบี่ยงเบนมาตรฐาน และระดับความพึงพอใจคุณภาพการบริการ
ด้านการศึกษา

ตัวชี้วัดความพึงพอใจ	ค่าเฉลี่ย ความพึงพอใจ ร้อยละ	(\bar{x})	(S.D.)	ระดับความ พึงพอใจ
1. ด้านขั้นตอนการให้บริการ	95.34	4.77	0.34	มากที่สุด
2. ด้านช่องทางการให้บริการ	95.30	4.77	0.42	มากที่สุด
3. ด้านเจ้าหน้าที่ผู้ให้บริการ	95.25	4.76	0.43	มากที่สุด
4. ด้านสิ่งอำนวยความสะดวก	95.37	4.77	0.85	มากที่สุด
โดยรวม	95.32	4.77	0.51	มากที่สุด

จากตารางที่ 29 พบว่า ระดับความพึงพอใจคุณภาพการบริการด้านการศึกษา อยู่ในระดับมากที่สุด โดยมีค่าเฉลี่ยความพึงพอใจร้อยละ 95.32 ($\bar{x}=4.77$, S.D. = 0.51) เมื่อพิจารณาเป็นรายด้าน พบว่า ด้านสิ่งอำนวยความสะดวก มีค่าเฉลี่ยสูงสุด โดยมีค่าเฉลี่ยความพึงพอใจร้อยละ 95.37 ($\bar{x}=4.77$, S.D. = 0.85) รองลงมาคือด้านขั้นตอนการให้บริการ โดยมีค่าเฉลี่ยความพึงพอใจร้อยละ 95.34 ($\bar{x}=4.77$, S.D. = 0.34) ด้านช่องทางการให้บริการ มีค่าเฉลี่ยความพึงพอใจร้อยละ 95.30 ($\bar{x}=4.77$, S.D. = 0.42) และด้านเจ้าหน้าที่ผู้ให้บริการ มีค่าเฉลี่ยความพึงพอใจร้อยละ 95.25 ($\bar{x}=4.76$, S.D. = 0.43) ตามลำดับ

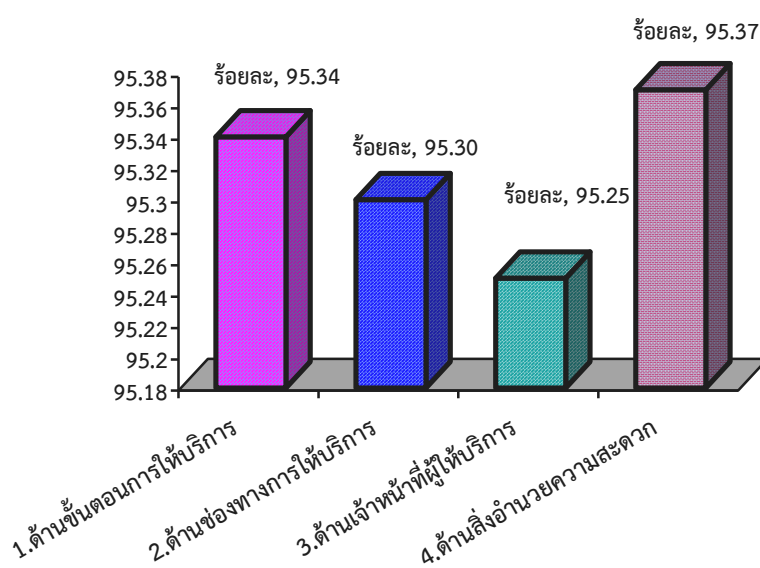

ภาพที่ 10 แสดงร้อยละความพึงพอใจคุณภาพการบริการด้านการศึกษา

สรุปผลการสำรวจและประเมินความพึงพอใจคุณภาพการบริการขององค์การบริหารส่วน
ตำบลศรีชมภู อำเภอโซ่พิสัย จังหวัดบึงกาฬ ประจำปี 2563

ตารางที่ 30 แสดงร้อยละความพึงพอใจของผู้ใช้บริการองค์การบริหารส่วนตำบลศรีชมภู

ประเด็นหลัก	ค่าเฉลี่ย ความพึงพอใจ ร้อยละ	(\bar{x})	(S.D.)	ระดับความ พึงพอใจ
1. ความพึงพอใจคุณภาพการบริการ งานบริการที่ 1 ด้านรายได้หรือภาษี	95.28	4.76	0.43	มากที่สุด
2. ความพึงพอใจคุณภาพการบริการ งานบริการที่ 2 ด้านพัฒนาชุมชนและ สวัสดิการสังคม	95.29	4.76	0.42	มากที่สุด
3. ความพึงพอใจคุณภาพการบริการ งานบริการที่ 3 ด้านสาธารณสุข	95.29	4.76	0.42	มากที่สุด
4. ความพึงพอใจคุณภาพการบริการ งานบริการที่ 4 ด้านการศึกษา	95.32	4.77	0.51	มากที่สุด
โดยรวม	95.29	4.76	0.44	มากที่สุด

จากตารางที่ 30 พบว่า ระดับความพึงพอใจคุณภาพการบริการองค์การบริหารส่วนตำบล
ศรีชมภู อำเภอโซ่พิสัย จังหวัดบึงกาฬ ในภาพรวม 4 งานบริการ อยู่ในระดับมากที่สุด โดยมีค่าเฉลี่ย
ความพึงพอใจร้อยละ 95.29 ($\bar{x}=4.76$, S.D. = .44) เมื่อพิจารณาเป็นงานบริการ พบว่า งานบริการ
ที่ 4 ด้านการศึกษา มีค่าเฉลี่ยสูงสุด โดยมีค่าเฉลี่ยความพึงพอใจร้อยละ 95.32 ($\bar{x}=4.77$,
S.D. = 0.51) รองลงมาคืองานบริการที่ 2 ด้านพัฒนาชุมชนและสวัสดิการสังคม มีค่าเฉลี่ยความ
พึงพอใจร้อยละ 95.29 ($\bar{x}=4.76$, S.D. = 0.42) และงานบริการที่ 3 ด้านสาธารณสุข โดยมีค่าเฉลี่ย
ความพึงพอใจร้อยละ 95.29 ($\bar{x}=4.76$, S.D. = 0.42) ซึ่งมีความพึงพอใจเท่ากัน และงานบริการที่ 1
ด้านรายได้หรือภาษี โดยมีค่าเฉลี่ยความพึงพอใจร้อยละ 95.28 ($\bar{x}=4.76$, S.D. = 0.43) ซึ่งจัดอยู่ใน
ระดับมากที่สุด ตามลำดับ

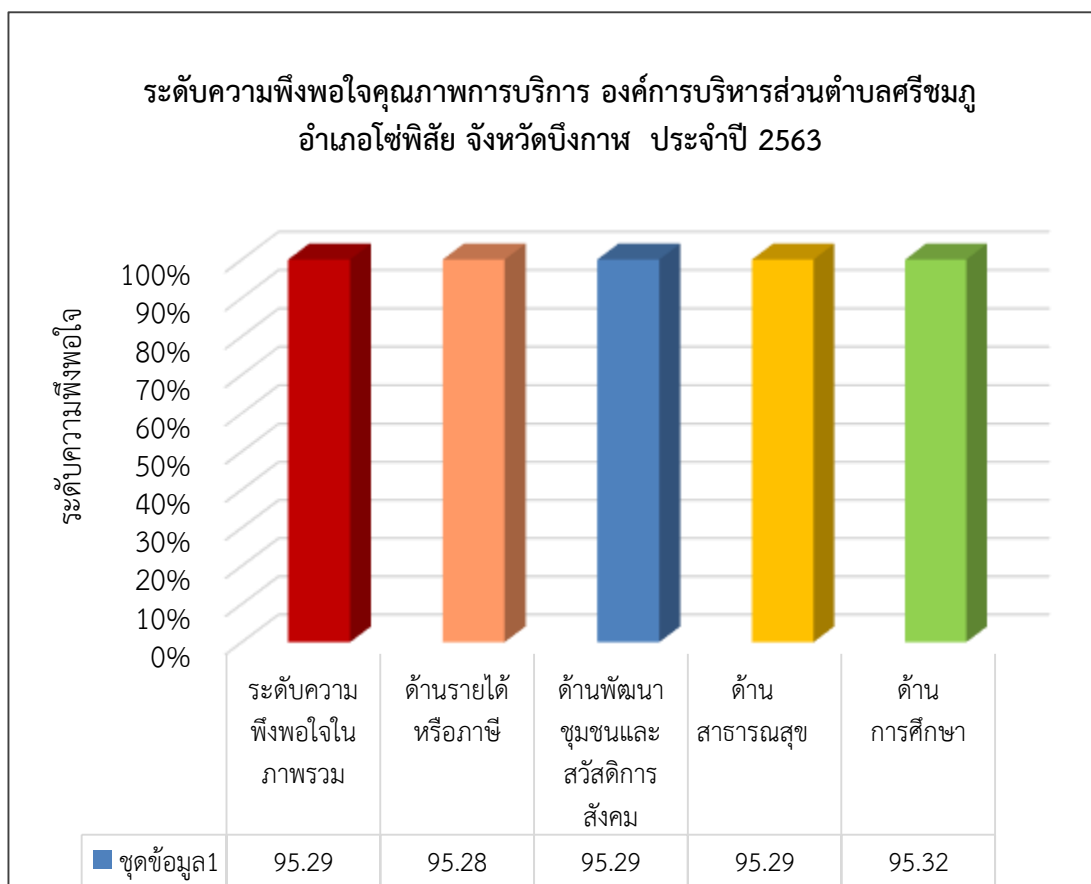

ภาพที่ 11 แสดงร้อยละของประชาชนที่มีความพึงพอใจคุณภาพการบริการ
องค์การบริหารส่วนตำบลศรีชมภู อำเภอโซ่พิสัย จังหวัดบึงกาฬ

บทที่ 5

สรุปผล อภิปราย และข้อเสนอแนะ

การศึกษาครั้งนี้ สรุปผลการศึกษาดังต่อไปนี้

- 5.1 ความมุ่งหมายของการศึกษา
- 5.2 สรุปผล
- 5.3 อภิปรายผล
- 5.4 ข้อเสนอแนะ
- 5.5 ข้อจำกัดทางการวิจัย

5.1 ความมุ่งหมายของการศึกษา

ศึกษาระดับความพึงพอใจของประชาชนต่อการให้บริการด้านขั้นตอนการให้บริการ ด้านช่องทางการให้บริการด้าน เจ้าหน้าที่ผู้ให้บริการ และด้านสิ่งอำนวยความสะดวกของงานบริการของแก่ผู้มารับบริการองค์การบริหารส่วนตำบลศรีชมภู อำเภอโซ่พิสัย จังหวัดบึงกาฬ จำนวน 4 ด้านบริการ คือ 4 งาน ดังนี้

- 1) งานบริการด้านรายได้หรือภาษี
- 2) งานบริการด้านพัฒนาชุมชนและสวัสดิการสังคม
- 3) งานบริการด้านสาธารณสุข
- 4) งานบริการด้านการศึกษา

5.2 สรุปผล

การศึกษาสำรวจและประเมินผลระดับความพึงพอใจคุณภาพการบริการองค์การบริหารส่วนตำบลศรีชมภู อำเภอโซ่พิสัย จังหวัดบึงกาฬ โดยศึกษาจากประชากรกลุ่มตัวอย่างจำนวน 387 คน ในเขตองค์การบริหารส่วนตำบลศรีชมภู ได้ผลสรุปดังต่อไปนี้

ผลการศึกษา พบว่า ประชาชนมีความพึงพอใจคุณภาพการบริการขององค์การบริหารส่วนตำบลศรีชมภู อำเภอโซ่พิสัย จังหวัดบึงกาฬ ในภาพรวมทุกด้าน อยู่ในระดับมากที่สุด โดยมีค่าเฉลี่ยความพึงพอใจร้อยละ 95.29 ($\bar{x}=4.76$, S.D. = 0.44) เมื่อพิจารณาเป็นรายด้าน พบว่า ด้านช่องทางการให้บริการ มีค่าเฉลี่ยสูงสุด โดยมีค่าเฉลี่ยความพึงพอใจร้อยละ 95.35 ($\bar{x}=4.77$, S.D. = 0.43) รองลงมาคือด้านขั้นตอนการให้บริการ โดยมีค่าเฉลี่ยความพึงพอใจร้อยละ 95.32 ($\bar{x}=4.77$, S.D. = 0.36) ด้านสิ่งอำนวยความสะดวก โดยมีค่าเฉลี่ยความพึงพอใจร้อยละ 95.27 ($\bar{x}=4.76$, S.D. = 0.55) และด้านเจ้าหน้าที่ผู้ให้บริการ โดยมีค่าเฉลี่ยความพึงพอใจร้อยละ 95.24 ($\bar{x}=4.76$, S.D. = 0.44) ซึ่งจัดอยู่ในระดับมากที่สุดเช่นกัน

เมื่อพิจารณาตามลักษณะงานบริการ 4 งาน พบว่า งานบริการ ที่ 4 ด้านการศึกษา มีค่าเฉลี่ยสูงสุด โดยมีค่าเฉลี่ยความพึงพอใจร้อยละ 95.32 ($\bar{x}=4.77$, S.D. = 0.51) รองลงมาคืองานบริการที่ 2 ด้านพัฒนาชุมชนและสวัสดิการสังคม มีค่าเฉลี่ยความพึงพอใจร้อยละ 95.29 ($\bar{x}=4.76$, S.D. = 0.42) และงานบริการที่ 3 ด้านสาธารณสุข โดยมีค่าเฉลี่ยความพึงพอใจร้อยละ 95.29 ($\bar{x}=4.76$, S.D. = 0.42) ซึ่งมีความพึงพอใจเท่ากัน และงานบริการที่ 1 ด้านรายได้หรือภาษี โดยมีค่าเฉลี่ยความพึงพอใจร้อยละ 95.28 ($\bar{x}=4.76$, S.D. = 0.43) ซึ่งจัดอยู่ในระดับมากที่สุด ตามลำดับ

จากผลการสำรวจและประเมินระดับความพึงพอใจคุณภาพการบริการอยู่ในระดับมากที่สุด แสดงให้เห็นว่าองค์การบริหารส่วนตำบลศรีชมภู อำเภอโซ่พิสัย จังหวัดบึงกาฬ มีศักยภาพสูง ในการให้บริการที่ดี และให้การบริการด้วยความเป็นกลาง ยุติธรรม เสมอภาคสอดคล้องกับความต้องการของประชาชนในเขตองค์การบริหารส่วนตำบลศรีชมภู

5.3 อภิปรายผล

จากผลการประเมินระดับความพึงพอใจของประชาชนต่อการให้บริการขององค์การบริหารส่วนตำบลศรีชมภู อำเภอโซ่พิสัย จังหวัดบึงกาฬ มีประเด็นน่าสนใจนำมาอภิปรายผล ดังนี้

ผลการศึกษาความพึงพอใจของประชาชนต่อคุณภาพการบริการขององค์การบริหารส่วนตำบลศรีชมภู อำเภอโซ่พิสัย จังหวัดบึงกาฬ ในการบริการ 4 ด้าน คือ ด้านขั้นตอนการให้บริการ ด้านช่องทางการให้บริการ ด้านเจ้าหน้าที่ผู้ให้บริการ ด้านสิ่งอำนวยความสะดวก ของ 4 งานบริการ พบว่า ในภาพรวมมีความพึงพอใจในการให้บริการร้อยละ 95.29 แสดงว่าบรรลุวัตถุประสงค์ในแผนพัฒนาขององค์การบริหารส่วนตำบลศรีชมภูว่าด้วยการบริหารองค์กร ซึ่งให้เห็นถึงศักยภาพในการบริหารจัดการที่มีความชัดเจน ความพร้อม มีความสามัคคีเป็นอันดีในหน่วยงาน สอดคล้องกับทฤษฎีการบริหารงานของ POSDCoRB ใน 7 ขั้นตอน และเมื่อเทียบกับเกณฑ์การประเมินประสิทธิภาพและประสิทธิผลการปฏิบัติงานราชการเพื่อกำหนดประโยชน์ตอบแทนอื่นเป็นกรณีพิเศษ มิติที่ 2 มิติด้านคุณภาพการให้บริการ ตัวชี้วัดที่ 2.1 ขององค์การปกครองส่วนท้องถิ่น คือ ระดับความพึงพอใจมากกว่า ร้อยละ 95 ขึ้นไป คะแนนเต็ม 10 ผลปรากฏว่าองค์การบริหารส่วนตำบลศรีชมภูได้ 10 คะแนน

สำหรับงานบริการแต่ละด้าน พบว่า

1. ด้านขั้นตอนการให้บริการ พบว่า ในภาพรวมทุกด้านมีความพึงพอใจร้อยละ 95.32 แสดงว่าองค์การบริหารส่วนตำบลศรีชมภู มีการวางแผนงานล่วงหน้าและจัดเตรียมการพร้อมเพื่อการบริการอย่างต่อเนื่อง และประชาชนมีความพึงพอใจ ซึ่งสอดคล้องกับกุสุมา สมเชย กล่าวว่า การวางแผนงานที่ดีและประชาชนมีความพึงพอใจ หมายถึง ความสำเร็จขององค์กรเป็นการแสดงถึงเจตคติที่ดีต่อการปฏิบัติงานและการให้บริการ 2 ทาง ระหว่างผู้ให้กับผู้รับ

2. ด้านช่องทางการให้บริการ พบว่า ในภาพรวมทุกด้านมีความพึงพอใจร้อยละ 95.35 องค์การบริหารส่วนตำบลศรีชมภู มีการให้บริการหลายช่องทางให้ผู้มารับบริการเลือกใช้บริการ มีการประชาสัมพันธ์ให้ประชาชนรับทราบข้อมูลข่าวสารของ อบต. มีการรับฟังความคิดเห็นของประชาชน และยึดประโยชน์ของประชาชนเป็นสำคัญ

3. ด้านเจ้าหน้าที่ผู้ให้บริการ พบว่า ในภาพรวมทุกด้านมีความพึงพอใจร้อยละ 95.24 ทั้งนี้อาจเป็นเพราะเจ้าหน้าที่มีความรู้ความเข้าใจสามารถให้บริการได้อย่างถูกต้องตามความต้องการเจ้าหน้าที่ที่มีความพร้อมในการให้บริการมีความเอาใจใส่กระตือรือร้นเป็นมิตรในการให้บริการมีความเสมอภาคในการให้บริการมีความรวดเร็วในการให้บริการแก้ไขปัญหาได้ทุกด้าน มีเจ้าหน้าที่ให้คำปรึกษา ตอบข้อซักถามให้คำแนะนำแก่ประชาชนผู้มารับบริการอย่างเพียงพอสอดคล้องกับแนวคิดของสมิต สัชชุกร ที่กล่าวถึงความพึงพอใจในบริการว่าระดับผลของการบริการสูงกว่าความคาดหวังก็จะทำให้เกิดความพึงพอใจแต่ถ้าผลที่ได้รับจากบริการสูงกว่าความคาดหวังผู้ใช้ก็จะเกิดความประทับใจก็จะส่งผลให้ผู้ใช้กลับไปใช้บริการซ้ำอีก จึงกล่าวได้ว่าความพึงพอใจในบริการเป็นภาวะการณ์แสดงออกถึงความรู้สึกในทางบวกของบุคคลอันเป็นผลมาจากการเปรียบเทียบการรับรู้สิ่งที่ได้รับจากการบริการไม่ว่าจะเป็นการรับบริการหรือการให้บริการในระดับที่ตรงกับกรรับรู้สิ่งที่คาดหวังเกี่ยวกับการบริการนั้นซึ่งจะเกี่ยวข้องกับความพึงพอใจของผู้รับบริการและความพึงพอใจในงานของผู้ให้บริการ

4. ด้านสิ่งอำนวยความสะดวกพบว่าในภาพรวมทุกด้านมีความพึงพอใจร้อยละ 95.27 ซึ่งเป็นความสำเร็จของการให้บริการที่สูงและเป็นการตอบคำถามของการบริการในองค์การบริหารส่วนตำบลศรีชมภู ที่มีประสิทธิภาพ ทั้งนี้อาจเป็นเพราะองค์การบริหารส่วนตำบลได้ปฏิบัติจัดเตรียมสถานที่ให้บริการจัดเป็นสัดส่วนและสะดวก ความเพียงพอของวัสดุอุปกรณ์ในการให้บริการสถานที่ให้บริการทั้งภายในและภายนอกมีความสะอาดและร่มรื่นมีที่นั่งพักสำหรับผู้มารับบริการอย่างเพียงพอมีเอกสารแผ่นพับคู่มือแนะนำการให้บริการเป็นอย่างดีตามลำดับจึงทำให้ผู้มารับบริการมีความพึงพอใจมาก

งานบริการ 4 งาน พบว่า

1. งานบริการที่ 1 ด้านบริการกฎหมาย มีค่าเฉลี่ยความพึงพอใจร้อยละ 95.28 (\bar{x} = 4.76, S.D. = 0.43)
2. งานบริการที่ 2 ด้านพัฒนาชุมชนและสวัสดิการสังคม มีค่าเฉลี่ยความพึงพอใจร้อยละ 95.29 (\bar{x} = 4.76, S.D. = 0.42)
3. งานบริการที่ 3 ด้านสาธารณสุข มีค่าเฉลี่ยความพึงพอใจร้อยละ 95.29 (\bar{x} = 4.76, S.D. = 0.42)
4. งานบริการที่ 4 ด้านการศึกษา มีค่าเฉลี่ยความพึงพอใจร้อยละ 95.32 (\bar{x} = 4.77, S.D. = 0.51)

ซึ่งมีระดับความพึงพอใจสูง ที่เป็นเช่นนี้เพราะ มีการจัดทำแผนยุทธศาสตร์การพัฒนาขององค์การบริหารส่วนตำบลศรีชมภู ได้อย่างมีประสิทธิภาพ ทั้ง 7 ยุทธศาสตร์คือ

- ยุทธศาสตร์ที่ 1 การพัฒนาด้านโครงสร้างพื้นฐาน
- ยุทธศาสตร์ที่ 2 การพัฒนาด้านการเกษตรและการพัฒนาคุณภาพชีวิต
- ยุทธศาสตร์ที่ 3 การพัฒนาด้านการจัดระเบียบชุมชน สังคมและการรักษาความสงบเรียบร้อย
- ยุทธศาสตร์ที่ 4 การพัฒนาด้านการค้า การลงทุน การท่องเที่ยวและกีฬา
- ยุทธศาสตร์ที่ 5 การพัฒนาการบริหารจัดการและอนุรักษ์ทรัพยากรธรรมชาติและสิ่งแวดล้อม
- ยุทธศาสตร์ที่ 6 การพัฒนาด้านศิลปวัฒนธรรม จารีต ประเพณีและภูมิปัญญาท้องถิ่น
- ยุทธศาสตร์ที่ 7 การพัฒนาด้านระบบการบริหารจัดการที่ดี

5.4 ข้อเสนอแนะ

ข้อเสนอแนะเพื่อ ยกกระดับคุณภาพการให้บริการจากการประเมินที่พบว่า

- 1) ผลงานในปีที่ผ่านมาขององค์การบริหารส่วนตำบลศรีชมภู ที่ประชาชนประทับใจ ดังนี้
 - การให้ประชาชนเข้ามามีส่วนร่วมในการพัฒนาท้องถิ่น เช่น มีส่วนร่วมในการจัดทำแผนชุมชน แผนพัฒนาพัฒนาท้องถิ่น และการจัดกิจกรรมต่างๆ
 - การเฝ้าระวัง ป้องกัน และยับยั้ง การระบาดของเชื้อโรคไวรัส โควโรนา 2019 หรือ โรคโควิด 19
 - การจ่ายเบี้ยยังชีพผู้สูงอายุ ผู้พิการ และผู้ด้อยโอกาส
 - มีการประสานงานกับประชาชนที่ดีภายในชุมชน/ หมู่บ้าน
 - การส่งเสริมคุณภาพชีวิตเด็ก เช่น อาหารกลางวัน อาหารเสริม (นม) ของศูนย์พัฒนาเด็กเล็ก
- 2) สิ่งที่ต้องการการบริหารส่วนตำบลศรีชมภู ควรปรับปรุงแก้ไขอย่างเร่งด่วน ดังนี้
 - จัดสรรงบประมาณในการแก้ไขปัญหาการจัดการโครงสร้างพื้นฐานไม่ทั่วถึงครอบคลุมทุกพื้นที่ (ไฟฟ้า ประปา ถนน ท่อระบายน้ำ ฯลฯ)
 - อยากให้มีการขยายไฟฟ้าเพื่อการเกษตรอย่างทั่วถึง
 - ท่อระบายน้ำ ระบายน้ำไม่ค่อยดี ควรมีการแก้ไขปรับปรุง หรือขุดลอก
 - ถนนบางจุดในหมู่บ้านที่ยังไม่มีท่อระบายน้ำ ทำให้เกิดน้ำท่วมขัง เวลาฝนตก
 - เพิ่มการติดตั้งไฟฟ้าแสงสว่างให้ครอบคลุม และเพิ่มกำลังไฟเพื่อลดปัญหาความไม่ปลอดภัยในชีวิตและทรัพย์สินของประชาชน
 - กล้องวงจรปิดในหมู่บ้าน (บ.โคกกลาง) ชำรุด ควรมีการแก้ไขโดยเร็ว

3) ข้อเสนอแนะอื่นๆ

- ส่งเสริมและสนับสนุนการศาสนา ศิลปวัฒนธรรม ขนบธรรมเนียม ประเพณี อย่างต่อเนื่อง
- พัฒนาส่งเสริมและสนับสนุนศิลปวัฒนธรรมภูมิปัญญาท้องถิ่นและประชาชนชาวบ้าน
- พัฒนาและส่งเสริมสนับสนุนศูนย์การเรียนรู้ชุมชน
- การส่งเสริมการท่องเที่ยวในท้องถิ่น
- ผลผลิตทางการเกษตรราคาตกต่ำ อยากให้มีการส่งเสริมให้ประชาชนมีรายได้เพิ่ม เช่น การจัดตั้งกลุ่มพัฒนาอาชีพ

5.5 ข้อจำกัดทางการวิจัย

ในภาพรวม ผลการวิจัยที่ได้สอดคล้องตามหลักเกณฑ์การวิจัยทุกขั้นตอน แต่ยังมีข้อจำกัดการวิจัยที่สำคัญ 2 ประการที่มีผลกระทบต่อระดับคะแนนความพึงพอใจ ซึ่งปรับแก้ไขได้ยากและถือเป็นข้อจำกัดในการสำรวจวิจัยครั้งนี้ ดังนี้

1. การสุ่มเลือกตัวอย่างไม่กระจายอย่างอิสระทั่วถึง เนื่องจากการกระจายประชากรในท้องที่ไม่สม่ำเสมอ กลุ่มตัวอย่างที่สำรวจจึงไม่กระจายอย่างอิสระ (Random) เท่าที่ควร
2. ปัจจัยของวัฒนธรรมของท้องถิ่นของผู้ตอบแบบสอบถาม เพราะผู้ที่ตอบแบบสอบถามมักจะมีแนวโน้มให้คะแนนพึงพอใจสูง หรือไม่ตอบแบบสอบถามในประเด็นนั้น ระดับคะแนนความพึงพอใจจึงมีแนวโน้มสูง หรือผู้ตอบมักจะเลี่ยงโดยตอบไม่ตรงความรู้สึกร่วมด้วยเกรงว่าอาจมีผลเสียต่อตนเอง หรือมีความคิดเห็นในทางลบ แต่ห้ามผู้สำรวจข้อมูลทำการบันทึก ซึ่งผู้สำรวจข้อมูลก็ไม่สามารถบันทึกได้ เพราะต้องเคารพมารยาทการวิจัย

โดยสรุป องค์การบริหารส่วนตำบลศรีชมภู อำเภอโซ่พิสัย จังหวัดบึงกาฬ มีศักยภาพสูงในการบริการประชาชน ดังนั้นควรรักษาระดับการบริการให้เกิดประสิทธิภาพมากยิ่งขึ้น และเกิดผลสัมฤทธิ์อย่างยั่งยืนสำหรับองค์กรตลอดไป และที่สำคัญควรพัฒนาการให้บริการอย่างต่อเนื่องสอดคล้องกับความต้องการของประชาชนผู้มารับบริการ

บรรณานุกรม

- กรมส่งเสริมการปกครองส่วนท้องถิ่น. 2548. คู่มือการติดตามและประเมินผลการจัดทำและแปลง
แผนไปสู่การปฏิบัติขององค์กรปกครองส่วนท้องถิ่น. กรุงเทพฯ
- เกรียงเดช รัตนวงษ์สิงห์. (2542). ความพึงพอใจของประชาชนต่อการบริการของอำเภอด้าน
ทะเบียนและบัตรประจำตัวประชาชน : ศึกษาเฉพาะกรณีอำเภอเดชอุดม จังหวัด
อุบลราชธานี. ภาคนิพนธ์ศิลปศาสตรมหาบัณฑิต สาขาพัฒนาสังคม, สถาบันบัณฑิตพัฒน
บริหารศาสตร์. อุดรธานี.
- โกวิท พวงงาม. (2542) การปกครองท้องถิ่นไทย : หลักการและมิติใหม่ในอนาคต. กรุงเทพฯ :
วิญญูชน, 2542.
- นิเมธ พรหมพัต. (2542). ความพึงพอใจของประชาชนต่อการให้บริการของสำนักงานเทศบาล
ตำบลสุโขทัย. ภาคนิพนธ์ศิลปศาสตรมหาบัณฑิต สาขาพัฒนาสังคม, สถาบันบัณฑิตพัฒน
บริหารศาสตร์. อุดรธานี.
- บัญญัติ แก้วส่อง. 2545. **องค์การ การจัดการและการพัฒนา**. กรุงเทพฯ : อักษรวิพัฒน์ จำกัด.
- บุญชม ศรีสะอาด. 2545. การวิจัยเบื้องต้น. พิมพ์ครั้งที่ 7. กรุงเทพฯ : สุวีริยาสาส์น
- ปัญญา ต้นเงิน. (2542). ความพึงพอใจของประชาชนที่มีต่อการให้บริการของสำนักงานที่ดิน
จังหวัดชลบุรี. ภาคนิพนธ์รัฐศาสตรมหาบัณฑิต สาขานโยบายสาธารณะ, บัณฑิต
วิทยาลัย มหาวิทยาลัยบูรพา. อุดรธานี.
- แผนพัฒนาท้องถิ่นห้าปี (พ.ศ. 2561-2565). องค์การบริหารส่วนตำบลศรีชมภู อำเภอ
โซ่พิสัย, จังหวัดบึงกาฬ
- อนุเทพ เบื้องบน. (๒๕๔๔). การศึกษาความพึงพอใจการให้บริการของธนาคารกรุงศรีอยุธยาจำกัด
(มหาชน) สาขาบางนา. ปัญหาพิเศษรัฐประศาสนศาสตรมหาบัณฑิต สาขานโยบาย
สาธารณะ, บัณฑิตวิทยาลัย มหาวิทยาลัยบูรพา. อุดรธานี.
- Yamane, Taro. 1967. Statistic, An Introductory Analysis, 2nd Ed. New York : Harper and
Row.

ภาคผนวก ก

แบบสอบถาม

ภาคผนวก ข

ภาพการลงพื้นที่เก็บข้อมูลโครงการประเมินความพึงพอใจในคุณภาพการบริการ

**แบบสอบถามความพึงพอใจคุณภาพการบริการ
ขององค์กรปกครองส่วนท้องถิ่น ประจำปี 2563**

อบต./ทต. ที่ให้บริการ...องค์การบริหารส่วนตำบลศรีชมภู อำเภอโซ่พิสัย จังหวัดบึงกาฬ...วัน/เดือน/ปี ที่เก็บข้อมูล.....

คำชี้แจง : โปรดกาเครื่องหมาย / ลงในช่อง เพื่อแสดงความคิดเห็นของท่านเกี่ยวกับความพึงพอใจในการรับบริการจาก อบต./ทต.ในด้านขั้นตอนการให้บริการ ด้านช่องทางการให้บริการ เจ้าหน้าที่ผู้ให้บริการ และสิ่งอำนวยความสะดวก แบบสอบถามนี้ได้พัฒนาขึ้นตามกำหนดในการประเมินผลสัมฤทธิ์ของงาน ในการกำหนดค่าตอบแทนเป็นกรณีพิเศษแก่ข้าราชการ พนักงาน และลูกจ้าง ขององค์กรปกครองส่วนท้องถิ่น (อปท.) โดยค่าตัวเลข 5 = มากที่สุด, 4 = มาก, 3 = ปานกลาง, 2 = น้อย, 1 = น้อยที่สุด

แบบสอบถามมีทั้งหมด 3 ส่วนคือข้อมูลทั่วไป การวัดความพึงพอใจ และข้อเสนอแนะ

ส่วนที่ 1 : ข้อมูลทั่วไป

- ข้อที่ 1.1 : เพศ 1 ชาย 2 หญิง
- ข้อที่ 1.2 : อายุ 1 ต่ำกว่า 18 ปี 2 18-30 ปี 3 31-50 ปี 4 51-60 ปี 5 สูงกว่า 60 ปี
- ข้อที่ 1.3 : ระดับการศึกษา 1 ประถมศึกษา 2 มัธยมศึกษา/เทียบเท่า 3 อนุปริญญา/ปวส. 4 ปริญญาตรี 5 สูงกว่าปริญญาตรี
- ข้อที่ 1.4 : อาชีพ 1 แม่บ้าน 2 เกษตรกร 3 ธุรกิจส่วนตัว/ค้าขาย 4 รับราชการ 5 รัฐวิสาหกิจ 6 นักเรียน/นักศึกษา 7 อื่นๆ (โปรดระบุ.....)

ขอขอบพระคุณอย่างยิ่งในความอนุเคราะห์ของท่าน และข้อมูลที่ได้รับจะเป็นประโยชน์ในการพัฒนาบุคลากรท้องถิ่น โครงการความร่วมมือในการสำรวจความพึงพอใจในการให้บริการแก่ประชาชนในเขตความรับผิดชอบของ อปท. กับ มหาวิทยาลัยมหาสารคาม

ส่วนที่ 2 : การวัดความพึงพอใจในการให้บริการ ประจำปี 2563 (กรุณาทำเครื่องหมาย / ลงในช่องที่ตรงกับความพึงพอใจของท่าน)
งานบริการที่ 1 ด้านด้านรายได้หรือภาษี

ลำดับที่	ตัวชี้วัดความพึงพอใจ	ระดับความพึงพอใจ				
		ดีมาก (5)	ดี (4)	ปานกลาง (3)	พอใช้ (2)	ต้องปรับปรุง (1)
1	ด้านขั้นตอนการให้บริการ	-----	-----	-----	-----	-----
	1.1 ขั้นตอนการให้บริการมีระบบ ไม่ยุ่งยากซับซ้อน และมีความคล่องตัว					
	1.2 มีความสะดวก รวดเร็วในการให้บริการ					
	1.3 ความชัดเจนในการอธิบาย ชี้แจง และแนะนำขั้นตอนในการให้บริการ					
	1.4 มีผังลำดับขั้นตอนและระยะเวลาการให้บริการอย่างชัดเจน					
	1.5 ระยะเวลาการให้บริการมีความเหมาะสม ตรงต่อความต้องการของผู้รับบริการ					
	1.6 มีการให้บริการตามลำดับก่อน-หลัง					
2	ด้านช่องทางการให้บริการ					
	2.1 มีช่องทางการให้บริการเพียงพอต่อผู้ใช้บริการ					
	2.2 มีการประชาสัมพันธ์ข้อมูลข่าวสารผ่านเสียงตามสาย/เอกสาร					
	2.3 มีการให้บริการหลายช่องทาง					
	2.4 มีกล่องเพื่อรับฟังปัญหาและข้อคิดเห็นของผู้รับบริการ					
	2.5 มีการให้บริการนอกเวลาราชการ					
	2.6 เข้าถึงช่องทางการให้บริการที่รวดเร็ว และสะดวก					
	2.7 มีการจัดโครงการออกบริการนอกสถานที่					
3	ด้านเจ้าหน้าที่ผู้ให้บริการ	-----	-----	-----	-----	-----
	3.1 เจ้าหน้าที่พูดจาสุภาพอัธยาศัยดี แต่งกายสุภาพเรียบร้อยเหมาะสม					
	3.2 เจ้าหน้าที่ให้บริการวางตัวเหมาะสมกับการปฏิบัติหน้าที่					
	3.3 เจ้าหน้าที่ให้บริการด้วยความเอาใจใส่ กระตือรือร้น เต็มใจ และมีความพร้อมในการให้บริการ					
	3.4 เจ้าหน้าที่มีความรู้ ความสามารถในการให้บริการ เช่น การตอบข้อซักถาม ชี้แจงข้อสงสัย ให้คำแนะนำได้อย่างชัดเจน ถูกต้องน่าเชื่อถือ					
	3.5 เจ้าหน้าที่ให้บริการด้วยความเสมอภาค ไม่เลือกปฏิบัติ					
	3.6 เจ้าหน้าที่มีความซื่อสัตย์สุจริตในการปฏิบัติหน้าที่ เช่น ไม่รับสินบน ไม่หาประโยชน์ในทางมิชอบ ฯลฯ					
4	ด้านสิ่งอำนวยความสะดวก	-----	-----	-----	-----	-----
	4.1 สถานที่ตั้งของหน่วยงาน สะดวกในการเดินทางมารับบริการ					
	4.2 ความเพียงพอของสิ่งอำนวยความสะดวก เช่น ที่จอดรถ ห้องน้ำ โทรศัพท์ สาธารณะ ที่นั่งคอยรับบริการ					
	4.3 ความสะดวกของสถานที่ให้บริการโดยรวม					
	4.4 “ความเพียงพอ” ของอุปกรณ์/เครื่องมือในการให้บริการ					
	4.5 “คุณภาพและความทันสมัย” ของอุปกรณ์และเครื่องมือให้บริการ					
	4.6 การจัดสถานที่และอุปกรณ์ความเป็นระเบียบ สะดวกต่อการต่อใช้บริการ					
	4.7 มีป้ายข้อความบอกจุดบริการ/ ป้ายประชาสัมพันธ์ มีความชัดเจนและเข้าใจง่าย					

งานบริการที่ 2 ด้านพัฒนาชุมชนและสวัสดิการสังคม

ลำดับที่	ตัวชี้วัดความพึงพอใจ	ระดับความพึงพอใจ				
		ดีมาก (5)	ดี (4)	ปานกลาง (3)	พอใช้ (2)	ต้องปรับปรุง (1)
1	ด้านขั้นตอนการให้บริการ	-----	----	-----	-----	-----
	1.1 ขั้นตอนการให้บริการมีระบบ ไม่ยุ่งยากซับซ้อน และมีความคล่องตัว					
	1.2 มีความสะดวก รวดเร็วในการให้บริการ					
	1.3 ความชัดเจนในการอธิบาย ชี้แจง และแนะนำขั้นตอนในการให้บริการ					
	1.4 มีผังลำดับขั้นตอนและระยะเวลาการให้บริการอย่างชัดเจน					
	1.5 ระยะเวลาการให้บริการมีความเหมาะสม ตรงต่อความต้องการของผู้รับบริการ					
	1.6 มีการให้บริการตามลำดับก่อน-หลัง					
2	ด้านช่องทางการให้บริการ					
	2.1 มีช่องทางการให้บริการเพียงพอต่อผู้ใช้บริการ					
	2.2 มีการประชาสัมพันธ์ข้อมูลข่าวสารผ่านเสียงตามสาย/เอกสาร					
	2.3 มีการให้บริการหลายช่องทาง					
	2.4 มีกล่องเพื่อรับฟังปัญหาและข้อคิดเห็นของผู้รับบริการ					
	2.5 มีการให้บริการนอกเวลาราชการ					
	2.6 เข้าถึงช่องทางการให้บริการที่รวดเร็ว และสะดวก					
	2.7 มีการจัดโครงการออกบริการนอกสถานที่					
3	ด้านเจ้าหน้าที่ผู้ให้บริการ	-----	----	-----	-----	-----
	3.1 เจ้าหน้าที่พูดจาสุภาพอ่อนโยนดี แต่งกายสุภาพเรียบร้อยเหมาะสม					
	3.2 เจ้าหน้าที่ให้บริการวางตัวเหมาะสมกับการปฏิบัติหน้าที่					
	3.3 เจ้าหน้าที่ให้บริการด้วยความเอาใจใส่ กระตือรือร้น เต็มใจ และมีความพร้อมในการให้บริการ					
	3.4 เจ้าหน้าที่มีความรู้ ความสามารถในการให้บริการ เช่น การตอบข้อซักถาม ชี้แจงข้อสงสัย ให้คำแนะนำได้อย่างชัดเจน ถูกต้องน่าเชื่อถือ					
	3.5 เจ้าหน้าที่ให้บริการด้วยความเสมอภาค ไม่เลือกปฏิบัติ					
	3.6 เจ้าหน้าที่มีความซื่อสัตย์สุจริตในการปฏิบัติหน้าที่ เช่น ไม่รับสินบน ไม่หาประโยชน์ในทางมิชอบ ฯลฯ					
4	ด้านสิ่งอำนวยความสะดวก	-----	----	-----	-----	-----
	4.1 สถานที่ตั้งของหน่วยงาน สะดวกในการเดินทางมารับบริการ					
	4.2 ความเพียงพอของสิ่งอำนวยความสะดวก เช่น ที่จอดรถ ห้องน้ำ โทรศัพท์ สาธารณะ ที่นั่งคอยรับบริการ					
	4.3 ความสะดวกของสถานที่ให้บริการโดยรวม					
	4.4 “ความเพียงพอ” ของอุปกรณ์/เครื่องมือในการให้บริการ					
	4.5 “คุณภาพและความทันสมัย” ของอุปกรณ์และเครื่องมือให้บริการ					
	4.6 การจัดสถานที่และอุปกรณ์ความเป็นระเบียบ สะดวกต่อการต่อใช้บริการ					
	4.7 มีป้ายข้อความบอกจุดบริการ/ ป้ายประชาสัมพันธ์ มีความชัดเจนและเข้าใจง่าย					

งานบริการที่ 3 ด้านสาธารณสุข

ลำดับที่	ตัวชี้วัดความพึงพอใจ	ระดับความพึงพอใจ				
		ดีมาก (5)	ดี (4)	ปานกลาง (3)	พอใช้ (2)	ต้องปรับปรุง (1)
1	ด้านขั้นตอนการให้บริการ	-----	-----	-----	-----	-----
	1.1 ขั้นตอนการให้บริการมีระบบ ไม่ยุ่งยากซับซ้อน และมีความคล่องตัว					
	1.2 มีความสะดวก รวดเร็วในการให้บริการ					
	1.3 ความชัดเจนในการอธิบาย ชี้แจง และแนะนำขั้นตอนในการให้บริการ					
	1.4 มีผังลำดับขั้นตอนและระยะเวลาการให้บริการอย่างชัดเจน					
	1.5 ระยะเวลาการให้บริการมีความเหมาะสม ตรงต่อความต้องการของผู้รับบริการ					
	1.6 มีการให้บริการตามลำดับก่อน-หลัง					
2	ด้านช่องทางการให้บริการ					
	2.1 มีช่องทางการให้บริการเพียงพอต่อผู้ใช้บริการ					
	2.2 มีการประชาสัมพันธ์ข้อมูลข่าวสารผ่านเสียงตามสาย/เอกสาร					
	2.3 มีการให้บริการหลายช่องทาง					
	2.4 มีกล่องเพื่อรับฟังปัญหาและข้อคิดเห็นของผู้รับบริการ					
	2.5 มีการให้บริการนอกเวลาราชการ					
	2.6 เข้าถึงช่องทางการให้บริการที่รวดเร็ว และสะดวก					
	2.7 มีการจัดโครงการออกบริการนอกสถานที่					
3	ด้านเจ้าหน้าที่ผู้ให้บริการ	-----	-----	-----	-----	-----
	3.1 เจ้าหน้าที่พูดจาสุภาพอัธยาศัยดี แต่งกายสุภาพเรียบร้อยเหมาะสม					
	3.2 เจ้าหน้าที่ให้บริการวางตัวเหมาะสมกับการปฏิบัติหน้าที่					
	3.3 เจ้าหน้าที่ให้บริการด้วยความเอาใจใส่ กระตือรือร้น เต็มใจ และมีความพร้อมในการให้บริการ					
	3.4 เจ้าหน้าที่มีความรู้ ความสามารถในการให้บริการ เช่น การตอบข้อซักถาม ชี้แจงข้อสงสัย ให้คำแนะนำได้อย่างชัดเจน ถูกต้องน่าเชื่อถือ					
	3.5 เจ้าหน้าที่ให้บริการด้วยความเสมอภาค ไม่เลือกปฏิบัติ					
	3.6 เจ้าหน้าที่มีความซื่อสัตย์สุจริตในการปฏิบัติหน้าที่ เช่น ไม่รับสินบน ไม่หาประโยชน์ในทางมิชอบ ฯลฯ					
4	ด้านสิ่งอำนวยความสะดวก	-----	-----	-----	-----	-----
	4.1 สถานที่ตั้งของหน่วยงาน สะดวกในการเดินทางมารับบริการ					
	4.2 ความเพียงพอของสิ่งอำนวยความสะดวก เช่น ที่จอดรถ ห้องน้ำ โทรศัพท์ สาธารณะ ที่นั่งคอยรับบริการ					
	4.3 ความสะดวกของสถานที่ให้บริการโดยรวม					
	4.4 “ความเพียงพอ” ของอุปกรณ์/เครื่องมือในการให้บริการ					
	4.5 “คุณภาพและความทันสมัย” ของอุปกรณ์และเครื่องมือให้บริการ					
	4.6 การจัดสถานที่และอุปกรณ์ความเป็นระเบียบ สะดวกต่อการต่อใช้บริการ					
	4.7 มีป้ายข้อความบอกจุดบริการ/ ป้ายประชาสัมพันธ์ มีความชัดเจนและเข้าใจง่าย					

งานบริการที่ 4 ด้านการศึกษา

ลำดับที่	ตัวชี้วัดความพึงพอใจ	ระดับความพึงพอใจ				
		ดีมาก (5)	ดี (4)	ปานกลาง (3)	พอใช้ (2)	ต้องปรับปรุง (1)
1	ด้านขั้นตอนการให้บริการ	-----	-----	-----	-----	-----
	1.1 ขั้นตอนการให้บริการมีระบบ ไม่ยุ่งยากซับซ้อน และมีความคล่องตัว					
	1.2 มีความสะดวก รวดเร็วในการให้บริการ					
	1.3 ความชัดเจนในการอธิบาย ชี้แจง และแนะนำขั้นตอนในการให้บริการ					
	1.4 มีผังลำดับขั้นตอนและระยะเวลาการให้บริการอย่างชัดเจน					
	1.5 ระยะเวลาการให้บริการมีความเหมาะสม ตรงต่อความต้องการของผู้รับบริการ					
	1.6 มีการให้บริการตามลำดับก่อน-หลัง					
2	ด้านช่องทางการให้บริการ					
	2.1 มีช่องทางการให้บริการเพียงพอต่อผู้ใช้บริการ					
	2.2 มีการประชาสัมพันธ์ข้อมูลข่าวสารผ่านเสียงตามสาย/เอกสาร					
	2.3 มีการให้บริการหลายช่องทาง					
	2.4 มีกล่องเพื่อรับฟังปัญหาและข้อคิดเห็นของผู้รับบริการ					
	2.5 มีการให้บริการนอกเวลาราชการ					
	2.6 เข้าถึงช่องทางการให้บริการที่รวดเร็ว และสะดวก					
	2.7 มีการจัดโครงการออกบริการนอกสถานที่					
3	ด้านเจ้าหน้าที่ผู้ให้บริการ	-----	-----	-----	-----	-----
	3.1 เจ้าหน้าที่พุดจาสุภาพอัธยาศัยดี แต่งกายสุภาพเรียบร้อยเหมาะสม					
	3.2 เจ้าหน้าที่ให้บริการวางตัวเหมาะสมกับการปฏิบัติหน้าที่					
	3.3 เจ้าหน้าที่ให้บริการด้วยความเอาใจใส่ กระตือรือร้น เต็มใจ และมีความพร้อมในการให้บริการ					
	3.4 เจ้าหน้าที่มีความรู้ ความสามารถในการให้บริการ เช่น การตอบข้อซักถาม ชี้แจงข้อสงสัย ให้คำแนะนำได้อย่างชัดเจน ถูกต้องน่าเชื่อถือ					
	3.5 เจ้าหน้าที่ให้บริการด้วยความเสมอภาค ไม่เลือกปฏิบัติ					
	3.6 เจ้าหน้าที่มีความซื่อสัตย์สุจริตในการปฏิบัติหน้าที่ เช่น ไม่รับสินบน ไม่หาประโยชน์ในทางมิชอบ ฯลฯ					
4	ด้านสิ่งอำนวยความสะดวก	-----	-----	-----	-----	-----
	4.1 สถานที่ตั้งของหน่วยงาน สะดวกในการเดินทางมารับบริการ					
	4.2 ความเพียงพอของสิ่งอำนวยความสะดวก เช่น ที่จอดรถ ห้องน้ำ โทรศัพท์ สาธารณะ ที่นั่งคอยรับบริการ					
	4.3 ความสะดวกของสถานที่ให้บริการโดยรวม					
	4.4 “ความเพียงพอ” ของอุปกรณ์/เครื่องมือในการให้บริการ					
	4.5 “คุณภาพและความทันสมัย” ของอุปกรณ์และเครื่องมือให้บริการ					
	4.6 การจัดสถานที่และอุปกรณ์ความเป็นระเบียบ สะดวกต่อการต่อใช้บริการ					
	4.7 มีป้ายข้อความบอกจุดบริการ/ ป้ายประชาสัมพันธ์ มีความชัดเจนและเข้าใจง่าย					

ส่วนที่ 3 ข้อเสนอแนะอื่นๆ

1. ในปีที่ผ่านมาท่านเห็นว่าองค์การบริหารส่วนตำบลศรีชมภู มีผลงานด้านใดที่ท่านรู้สึกประทับใจมากที่สุด เพราะอะไร

1.1

1.2

1.3

2. ในปีที่ผ่านมาท่านเห็นว่าสิ่งใดที่องค์การบริหารส่วนตำบลศรีชมภู ควรปรับปรุงแก้ไขอย่างเร่งด่วน

2.1

2.2

2.3

3. ข้อเสนอแนะอื่นๆ

3.1

3.2

3.3

3.4

3.5